سياسية يومية عامة

العراقية

www.aliraqianews.com

12 صفحة

رئيس مجلس الإدارة
رئيس التحرير
محمد البدري

العدد(616) الخميس 19 آذار 2015 | صحيفة يومية سياسية مستقلة تصدر عن المؤسسة العراقية للصحافة والنشر | السعر (500) دينار | السنة الرابعة | رقم الإيداع في دار الكتب والوثائق - بغداد 1687 لسنة 2011 | معتمدة لدى نقابة الصحفيين العراقيين

دعوة لإلغاء او تخفيض أجور الطلبة النازحين في الكليات الأهلية

دعا النائب عن ائتلاف دولة القانون موفق الربيعي، وزارة التعليم العالي والبحث العلمي إلى إلغاء او تخفيض أجور دراسة الطلبة النازحين في الكليات الأهلية؛ بسبب ما يعانون من وضع مادي عصيب وظروف نفسية صعبة. وقال في بيان صحفي "ان الظروف المادية الصعبة التي يمر بها أبناؤنا الطلبة من النازحين يدعونا إلى إعادة النظر بالأجور التي تفرضها الكليات الأهلية عليهم"، داعياً وزارة التعليم العالي إلى "إلغاء او تخفيض تلك الأجور التي تستوفيها الكليات الأهلية من الطلبة النازحين".

قادة عراقيون يبحثون تحرير الموصل

توقف الزحف الهجومي نحو مركز تكريت قرار استراتيجي لتقليل الخسائر المادية والبشرية

التلاحم البطولي بين قواتنا والحشد الشعبي وابناء العشائر دليل على توحد العراقيين ضد عدوهم المشترك

العراقية / المحرر السياسي

يعتقد الكثير من المحللين السياسيين الغربيين ان العراق وبعد ان وضع قدمه على طريق تحرير اراضيه من قبضة تنظيم "داعش" كان بذلك يسير بالاتجاه الصحيح وفق المعطيات الاخيرة على الارض.

وتتضح خطوة العراق الصحيحة هذه من خلال التعبئة البشرية والقتالية من حيث توفر المعدات من الاسلحة والعتاد الذي كان فيه المقاتل العراقي يحصل عليه بالكاد ..

التقارير الغربية التي ركزت على ما تفرضه نتائج التحرير من تعامل مع المدنيين اذ طالبت بفرض سلوكيات بعيدة عن زهو المنتصر.. في حين كانت المرجعية الرشيدة قد اوصت بها قبل ان تتطرق تقارير المسؤولين الغربيين وادارة اوباما .

ومازالت المبادرة بيد قواتنا الباسلة رغم التوقف التكتيكي في مواصلة زخم تقدمها فقد عزا وزيري الداخلية والدفاع امر التوقف نحو مركز مدينة تكريت بكونه استراتيجيا من اجل تقليل الخسائر في صفوف القوات النظامية والحشد الشعبي وكذلك البنى التحتية التي يراد لها ان تحافظ على بقائها قدر الامكان .

فقد أكّد الجعفريّ أنَّ العراقيِّين اليوم "يُحرزون تقدُّماً كبيراً على إرهابيّي "داعش" في ميادين المُواجَهة".. مشددا على ان "العراق سينتصر على الإرهاب وأنَّ النصر الكبير سيكون من خلال التنسيق والقضاء على كلّ مظاهر الإرهاب في مُدُن ودول العالم كافة وذلك سيُمثل انتصار الإرادة الإنسانيّة كلّها" كما نقل عنه بيان صحافي لمكتبه الاعلامي عقب الاجتماع الذي جمعه مع الجنرال جون ألن مبعوث الرئيس الأميركيّ ومُنسِّق التحالف الدوليّ لمُحارَبة تنظيم "داعش الإرهابيّ"، ومُساعد وزير الخارجيّة الأميركيّ بريت ماكورك والسفير الأميركيّ في بغداد ستيوارت جونز حيث تم "بحث مُجمَل الأحداث الأمنيّة والسياسيّة في العراق والمنطقة والتقدُّم الأمنيّ الذي تُحرزه القوّات العراقيّة والحشد الشعبيّ للمتطوعين والمُساعَدات الإنسانيّة والعسكريّة التي يُقدِّمها التحالف الدوليُّ للعراق في مُواجَهة تنظيم داعش".

وعلى ضوء المستجدات قال الجعفري : أنَّ العالم اليوم يشهد معركة إنسانيّة ليست تقليديّة لأنَّ المستشفيات والمدارس والأسواق والمساجد والمعابد والكنائس والمتاحف، تُمثِّل ساحة المعارك التي يتفنن فيها الإرهاب بقتل الأطفال والنساء والشيوخ وتدمير كلّ مظاهر الحياة. وأكد على أهمّيّة الاستمرار في تقديم الدعم العسكريّ والإنسانيّ والخدميّ للعراق والمُساهَمة في إعادة إعمار البُنى التحتيّة للمناطق المُحرَّرة وعودة النازحين إلى مناطق سكناهم.

فيما أشاد الجنرال جون ألن، مبعوث الرئيس الأميركيّ ومُنسِّق التحالف الدوليّ لمُحارَبة تنظيم "داعش "بالانتصارات التي تُحقِّقها القوات العراقيّة والخسائر التي يتكبَّدها إرهابيّو "داعش " وتحرير المناطق على أيدي القوات العراقيّة"، مُشيراً إلى أنَّ دول التحالف الدوليّ ستعقد العديد من الاجتماعات خلال الفترة المقبلة في مُختلف دول العالم لتأكيد تضافر الجُهُود والوقفة الإنسانيّة مع العراق وبحث مرحلة ما بعد تحرير المناطق من الإرهاب. وشدد على ان التحالف الدوليَّ سيستمرُّ بدعم العراق حتى القضاء على التنظيمات الإرهابيّة وإعادة إعماره وعودة العوائل النازحة إلى مناطق سكنها.

هذه المباحثات جاءت عقب ساعات من تأكيد الحكومة العراقية بعد اجتماع عقدته برئاسة رئيسها حيدر العبادي،مشيرة الى ان ما تحقق من انتصارات في عدد من محاور القتال ضد تنظيم "داعش" كان بجهود العراقيين وتضحياتهم"، وشدد على أن القوات الأمنية والتشكيلات المساندة لها، ماضية بتحرير أراضي البلاد كافة داعيا الى احترام السيادة العراقية في كل نشاط للتحالف الدولي.

بيان الحكومة العراقية اكد "نحن ماضون بتحرير كل شبر من أرض العراق وإعادة الأمن والاستقرار للعراقيين" .. وقالت أن "التلاحم البطولي بين قواتنا الأمنية البطلة ورجالات الحشد الشعبي وأبناء العشائر خير دليل على أن العراقيين بكافة طوائفهم وانتماءاتهم ومكوناتهم يرفضون الإرهاب ويريدون تحرير بلدهم وإبعاد كل شر عنه".

ويذكر ان العراق يخوض منذ حزيران (يونيو) الماضي معارك ضارية ضد "داعش" منذ سيطرته على مدينة الموصل انذاك ثم تمدده الى محافظات ديالى وكركوك والانبار وصلاح الدين وذلك بهدف طرده من المناطق التي يسيطر عليها في هذه المحافظات.

الا ان الرد العراقي كان في مباشرة القوات العراقية هجوما عسكريا واسعا بمشاركة 30 ألفا من قوات الجيش والشرطة والفصائل المسلحة للمتطوعين وأبناء العشائر السنية لطرد تنظيم "داعش" من محافظة صلاح الدين .

وفي سياق متصل فان قادة القوات العراقية يبحثون اليوم التحضيرات العسكرية لتحرير محافظة نينوى بالكامل من سيطرة "داعش" .

فقد عقد مؤتمر أمني موسع ترأسه وزير الدفاع خالد العبيدي في مقر الوزارة ببغداد ضم كبار القادة الأمنيين والعسكريين الميدانيين حيث تم خلاله بحث التحضيرات التفصيلية التي تتعلق بجاهزية القطعات العسكرية لعمليات تحرير نينوى . كما جرت مناقشة احتياجات ومتطلبات المعركة المقبلة "التي ستثبت إن الجيش العراقي هو الحامي والدرع الحصين للوطن والقادر على حفظ الأمن وتحقيق الاستقرار بعد طرد عصابات "داعش" الإجرامية من جميع الأراضي العراقية" كما قال بيان صحافي لوزارة الدفاع

وشارك في مناقشات المؤتمر أمين السر العام لوزارة الدفاع ومعاوني رئيس أركان الجيش للعمليات والميرة والإدارة والتدريب وقادة الأسلحة الخمسة البرية والجوية وطيران الجيش والدفاع الجوي والبحرية وقادة العمليات والفرق والصنوف والخدمات الساندة.

وكان العبيدي قد أكد في الرابع من الشهر الحالي أن قرار بدء عملية تحرير الموصل من تنظيم "داعش" يعود إلى بغداد فقط. واضاف أن الحملة العسكرية في الموصل ستكون "عراقية فحسب" في ما يتعلق بحجم القوات والأسلحة والمعدات وساعة الصفر لشن الهجوم .

وتعليقا على المعلومات المتعارضة التي نشرها عدد من المسؤولين الأميركيين حول تحرير الموصل خلال الشهرين المقبلين اوضح العبيدي إلى أن هذه العملية ستكون معركة الجيش العراقي مشددا على أن دور التحالف الدولي يتمثل في تقديم الدعم الجوي بالتنسيق مع بغداد.

يذكر أن القائد العام للقوات المسلحة ورئيس الوزراء حيدر العبادي كان قد اكد مطلع الشهر الحالي أن العراق ينسق بين الجيش العراقي وقوات البيشمركة وبمساعدة قوات التحالف الدولي لاستعادة الموصل التي يسطر عليها "داعش" منذ حزيران (يونيو) 2014 بأقل الخسائر الممكنة في صفوف المدنيين والعسكريين .. مشددا على أن استعادة المدينة مسألة وقت فقط.

ترشيح عبد اللطيف الهميم لرئاسة الوقف السني

العراقية / بغداد

أكد النائب عن ائتلاف الوطنية عبد الكريم عبطان، ، وجود ترجيحات تفيد بترشيح الأمين العام لجماعة علماء ومثقفي العراق الشيخ عبد اللطيف الهميم لرئاسة ديوان الوقف السني.

وقال عبطان في تصريح صحفي إن "هناك ترجيحات وانباء تفيد بترشيح المفكر الاسلامي الشيخ عبد اللطيف الهميم لرئاسة ديوان الوقف السني في العراق"، مشيرا الى أن "اسم الهميم لم يطرح بشكل رسمي". وأضاف عبطان، أن "هناك الكثير من الاسماء والشخصيات المرشحة لهذا المنصب، لم يتم التوافق عليها حتى الان على هذه الاسماء والشخصيات". يشار الى أن ديوان الوقف السني مايزال يدار بالوكالة من قبل محمود الصميدعي بعد اقالة رئيسه السابق عبد الغفور السامرائي على خلفية قضايا .

لجنة النزاهة: الحشد الشعبي حافظ على أرواح وممتلكات المواطنين بالمناطق المحررة

العراقية / بغداد

أكدت لجنة النزاهة النيابية، أن الحشد الشعبي ضرب أروع صور النزاهة بحفاظه على أرواح وممتلكات المواطنين، معتبراً اياه مثالا يحتذى به.

وقال عضو اللجنة عقيل الزبيدي في بيان تلقت ، إن "لجنة النزاهة تأكدت بعدم حصول خروقات تتعلق بمتتلكات المواطنين وارواحهم، وأن ماروج له البعض عبر وسائل الاعلام غير صحيح ومفبرك، فلم يرتكب اي من مقاتلي الحشد الشعبي خروقات بحق المدنيين العزل والابرياء".

واضاف النائب عن الفضيلة أن "ماحصل هو قيام ارهابي "داعش" بتفخيخ المنازل واتخاذ بعضا منها نقاط انطلاق لهجماتهم ضد قواتنا الباسلة وابناء العشائر من اهالي المناطق".

ودعا "الاصوات التي ترتفع في بعض الاحيان دفاعا عن اولئك المجرمين بأن تتذكر الاف الشهداء الذين تم التمثيل بهم وحرق بعضهم ودفن قسما منهم احياء في مقابر جماعية لايمكن ان ندرج هذه الافعال إلا تحت جرائم الحرب".

يشار إلى أن القوات الامنية وفصائل المقاومة الاسلامية والحشد الشعبي تمكنت خلال الايام القليلة الماضية من تحرير العديد من البلدات في صلاح الدين، منها الدور والعلم ومناطق واسعة من تكريت، والتي استقبل اهاليها القوات الامنية بالزغاريد والافراح، شاكرين اياهم لتخليصهم من عصابات "داعش" الاجرامية التي فتكت باهالي تلك المدن والبنى التحتية فيه .

الهبابي: لن نسمح بضم اي جزء من نينوى لاقليم كردستان

العراقية / بغداد

دعت النائب عن التحالف الوطني نهلة الهبابي، للحفاظ على وحدة محافظة نينوى ومنع تمزيقها، مؤكدة أن السياسيين العراقيين لن يسمحوا بضم أي جزء من المحافظة لإقليم كردستان.

وقالت الهبابي في بيان إن "محافظة نينوى ستبقى موحدة ولا نقبل استقطاع اي جزء منها، حيث نرفض أي محاولات لضم اي جزء منها لاقليم كردستان".

واضافت ان "الذين يدعون بانهم شيوخ ووجهاء بعض المناطق ويعلنون انضمام مناطقهم الى الاقليم هم ليسوا بشيوخ وغير معروفين وانما هم مرتزقة ومأجورين يحاولون تمزيق هذه المحافظة الاصيلة".

وتابعت أن "بعض الجهات تحاول استغلال الوضع الامني لاشعال الفتنة التي من شأنها تمزيق وحدة المحافظة" مشددة على ان "أبناء المحافظة الاصلاء سيقفون بوجه هذه المحاولات والاوهام لبعض الشخصيات المأجورة".

وكان عدد من شيوخ العشائر بمحافظة نينوى اجتمعوا مع رئاسة إقليم كردستان، واشار بعضهم بإمكانية ضم مناطقهم رسميا إلى حدود إقليم كردستان وتشكيل قوة عربية ضمن قوات البيشمركة .

البياتي: قانون الموازنة سيمضي وينفذ بكل فقراته رغم اعتراض الحكومة

العراقية / بغداد

اعتبر النائب عن ائتلاف دولة القانون عباس البياتي، ان طعن الحكومة ببعض فقرات الموازنة سليم، مبينا ان البرلمان استحدث بعض العناوين وهي خلاف الدستور، فيما أشار إلى أن قانون الموازنة سيمضي وينفذ بكل فقراته رغم اعتراض الحكومة لان الوضع لا يسمح لاعادتها. وقال البياتي إن "الحكومة استندت بالطعن في قانون الموازنة على بعض فقراته باعتبار ان البرلمان له ثلاثة حقوق دستورية هي المناقلة والاقتراح بالزيادة على المبلغ الاجمالي او الخفض للمبلغ الاجمالي". واشار الى ان "البرلمان وضع عناوين جديدة ويعني انه استحدث في الموازنة والحكومة لا تقبل ذلك لانه خلاف الدستور"، لافتا الى ان "بعض المناقلات اثرت سلبا على باقي الوزارات واستعداداتها". واضاف البياتي ان "قانون الموازنة سيمضي وينفذ بكل فقراته رغم اعتراض الحكومة لان الوضع لا يسمح لاعادتها". وقدمت الحكومة المركزية طعنا إلى المحكمة الاتحادية بشأن قانون الموازنة المالية بعد إضافة مجلس النواب 19 مادة، من دون علمها.

حمودي: القوات الأمنية والحشد يدافعون عن الجميع

العراقية / بغداد

تفقد عضو هيئة رئاسة مجلس النواب الشيخ همام حمودي جرحى الحشد الشعبي والقوات الأمنية الذين يخضعون للعلاج في مدينة الكاظمية الطبية، مؤكداً أنهم يدافعون عن الأمة بأجمعها وليس عن العراق فقط.

وأفاد بيان لمكتبه، بأنه وضمن سلسلة زيارات تفقدية مستمرة لمستشفيات العاصمة للاطمئنان على صحتهم ومدى تماثلهم للشفاء وتوفير الدعم اللازم والمستلزمات الضرورية لهم، زار حمودي «جرحى الحشد الشعبي والقوات الأمنية الذين يخضعون للعلاج في مدينة الكاظمية الطبية».

وخاطب حمودي الجرحى، وفقاً للبيان، قائلا: ان «التضحيات والدماء الزكية التي تقدمونها كل يوم في ساحات الوغى في جميع محافظات البلد، والروح الوطنية العالية ما هي إلا دفاع عن الأمة بأجمعها وليس عن العراق فحسب وعلى العالم ألا ينسى ذلك مطلقاً»، لافتاً إلى أن عصابات «داعش الإرهابي باتت تهدد امن واستقرار جميع بلدان المنطقة العربية والعالم وليس العراق فحسب، وسحقها وإزالتها من الوجود سيكون قريباً جداً وبسواعدكم البطلة».

نائب: رؤساء الكتل السياسية يعارضون بشدة تمرير قانون الاحزاب

العراقية / بغداد

كشفت النائبة عن ائتلاف الوطنية جميلة العبيدي، عن معارضة رؤساء الكتل السياسية على تمرير قانون الاحزاب داخل مجلس النواب، عازية ذلك لخوفهم من فضح الدول الاقليمية التي تمولهم من اجل تنفيذ مصالح تلك الدول على حساب الدم العراقي. وقالت العبيدي في تصريح صحفي إن "القوانين التي تم الاتفاق عليها في ورقة الاتفاق السياسي لم يتحقق منها شيء لان دائرة الحكومة الحالية لاتختلف عن دائرة الحكومة السابقة"، مبينة ان "رئيس الوزراء حيدر العبادي ذكر خلال حضوره لجلسة البرلمان ، ان نجاح الوثيقة السياسية مرهون في تمرير القوانين المطروحة امام مجلس النواب". واضافت ان "هذه القوانين المطروحة امام البرلمان لا يمكن تمريرها الا باتفاق سياسي وليس هناك شيء اسمه طرح ونقاش او قناعة برلمانية بشأن تلك القوانين"، مؤكدة ان "جميع القوانين التي يصوت عليها خضعت لمفاوضات سياسية خلف الكواليس". واشارت العبيدي الى ان "قانون الاحزاب يواجهة معارضة شديدة من قبل رؤساء الكتل السياسية"، عازية ذلك الى ان "اقرار هذا القانون سيفضح الدول الاقليمية التي تقف وراء تقديم الدعم المالي لهذه الاحزاب من اجل تنفيذ مصالح تلك الدول على حساب الدم العراقي وتفتيت لحمته".

الكردستاني: الحكومة الاتحادية تستعد لإرسال الدفعة الثانية من رواتب الموظفين

العراقية / بغداد

أعلن التحالف الكردستاني أن الحكومة الاتحادية لديها نية لإرسال الدفعة الثانية من مستحقات رواتب موظفين كردستان العراق إلى حكومة الإقليم خلال الفترة المقبلة.

وقالت النائب عن التحالف الكردستاني، أميرة كريم إن "المفاوضات مازالت مستمرة بين وزراء الكرد والحكومة الاتحادية تمخضت عن اتفاق بإرسال الدفعة الثانية خلال الفترة المقبلة"، مبينة أن "تصدير النفط من إقليم كردستان العراق بات في تصاعد مستمر حتى يصل إلى الكميات المحددة في الموازنة".

وأشارت إلى أن "تفعيل الاتفاق النفطي هو في مصلحة الحكومة الاتحادية وحكومة إقليم كردستان بسبب الظروف الاقتصادية والأمنية التي يمر بها العراق خلال الفترة الحالية"، مضيفة أنه "من الضروري حل جميع المشاكل العالقة عبر الحوار والتفاهمات".

يذكر أن وزير المالية أعلن في (20/11/2014)، عن تحويل 500 مليون دولار لحكومة إقليم كردستان، وهي الدفعة الأولى ضمن الاتفاق الموقع بين اربيل وبغداد، والمتعلق بتسليم حكومة الإقليم (150)، ألف برميل يوميا إلى الحكومة المركزية.

دولة القانون : دعوة تحالف القوى لتدخل الامم المتحدة اهانة لسيادة البلد

العراقية - بغداد

اعتبر النائب عن ائتلاف دولة القانون محمد كون ، دعوة التحالف القوى العراقية بضرورة تدخل الامم المتحدة لحل الخلافات العالقة بشان ورقة الاتفاق السياسية اهانة لسيادة البلد ، لافتا الى وجوب التمييز ما بين التعاون الدولي والتدخل في الشؤون الداخلية بأمور البلاد .

وقال كون في تصريح صحفي ان " دعوة تحالف القوى للأمم المتحدة يعد خرقا دستوريا واهانة لسيادة البلاد " مشيرا الى ان " الامم المتحدة لا علاقة لها بالشأن الداخلي العراقي اوتقريب وجهات النظر بين الكتل السياسية بشان ورقة الاتفاق السياسي التي تشكلت على اثرها الحكومة العراقية الحالية " .

واضاف " نحن مع التعاون الدولي في شتى المجالات ولكن نرفض اي تدخل في الشؤون الداخلية لاسيما القضايا التي تمس سيادة البلاد " مشددا على " وجوب التمييز ما بين التعاون الدولي والتدخل في الشؤون الداخلية والمس بالسيادة الوطنية التي نعدها خطا احمر لا يجب الاقتراب منه ابدا " .

وكان رئيس الكتلة النيابية لتحالف القوى العراقية احمد المساري قد دعا الامم المتحدة الى تفعيل دورها بتقريب وجهات النظر حول بعض القوانين المهمة التي تضمنتها ورقة الاتفاق السياسي التي تشكلت بموجبها الحكومة الحالية.

الصادقون: اسقاط الجيش السوري لطائرة أميركية باللاذقية دليل آخر على دعم واشنطن لداعش

العراقية - بغداد

اعتبر رئيس كتلة الصادقون البرلمانية حسن سالم، اسقاط الجيش السوري لطائرة أميركية في اللاذقية دليل جديد على دعم الولايات المتحدة لتنظيم "داعش" وانتهاك آخر للسيدة السورية.

وقال سالم في تصريح إن "اعلان الحكومة السورية، مساء امس، عن اسقاط طائرة اميركية معادية في شمال اللاذقية دليل جديد على دعم اميركا وقوى الشر العالمية لمجاميع داعش الاجرامية والعصابات المتحالفة معها من جبهة النصرة والقاعدة" .

وأضاف سالم، أن "اختراق طائرة اميركية لاجواء دولة تتمتع بالسيادة والاستقلال وتقاتل الارهاب منذ سنوات كسوريا انتهاك اخر من سلسلة الاميركية والصهيونية للسيادة السورية" ، داعياً المجتمع الدولي الى "ايقاف هذه الانتهاكات والوقوف مع الدول المحاربة للارهاب" .

وكانت وكالة الانباء السورية الرسمية "سانا" اعلنت امس عن اسقاط الدفاعات الجوية السورية طائرة استطلاع أميركية معادية شمالي اللاذقية .

الاديب يدعو دول المجتمع الدولي الى مساعدة العراق في اعادة اعمار المناطق المحررة

العراقية - بغداد

دعا رئيس ائتلاف دولة القانون علي الاديب، المجتمع الدولي الى دعم العراق في اعادة اعمار البنى التحتية للمدن المحررة من تنظيم داعش، وفيما أكد ان انشغال العراق بالحرب ضد داعش وهبوط اسعار النفط سيحد من قدرته على اعادة الاعمار، أشار الى أن المساهمة الدولية ستتيح للمهجرين العائدين فرصة الاستقرار في مناطقهم المحررة وحمايتها من خطر داعش.

وقال الاديب في بيان صدر عن مكتبه اليوم، إن العراق "يسعى الى التسريع في عملية اعادة اعمار البنى التحتية ودور المواطنين في المدن المحررة من قبضة تنظيم داعش، بعد أن دمر هذا التنظيم الاجرامي أغلب الجسور والمؤسسات الخدمية والمدارس والمستشفيات والمناطق السكنية" .

وأضاف الأديب أن اعادة الاعمار "ستتطلب توفير مبالغ طائلة قد لا تتوفر لدى العراق في ظل التكاليف العالية للحرب الشرسة ضد تنظيم داعش، وانخفاض موارد البلاد الى النصف بسبب اهبوط اسعار النفط" ، مؤكدا أن اعمار المناطق المحررة "يتطلب تكاتف كل المجتمع الدولي والمنظمات العالمية مع العراق في جهود الاعمار، خصوصا أن هذا هو جزء من الالتزام الدولي في محاربة تنظيم داعش وتحصين البيئات المحلية من خطره" .

وتابع الاديب أن "عودة المهجرين الى المدن المحررة واستقرارهم فيها، بات ضرورة ملحة لضمان عدم عودة داعش اليها في المستقبل" ، مشيرا الى ان العراق "هو الجبهة التي اوقفت تمدد تنظيم داعش وكسرت شوكته وبينت ضعفه امام صمود العراقيين، والعالم كله مدين للعراقيين لانهم اوقفوا الخطر الذي كان يمثله داعش على كل شعوب العالم" .

وبين الاديب أن "الهجمة الشرسة التي تعرض لها العراق من قبل تنظيم داعش والمتعاونين معه، كانت حملة قاسية شارك فيها مسلحون من 87 دولة والاف التكفيريين الذين استهدفوا الانسان العراقي وحضارته وتراثه وبنيته التحتية" ، مشيرا الى أن "الجهد الدولي لمساعدة العراق على صد هجمات داعش تأخر كثيرا، وهو ما تسبب في فسح المجال للتنظيم لتدمير مناطق متعددة من العراق وارتكاب انتهاكات بشعة طالت الاقليات وفئات واسعة من الشعب العراقي، ولولا صمود العراقيين وصلابتهم في الدفاع عن ارضهم ووطنهم، لما توقف زحف هذا التنظيم الى العديد من دول المنطقة" .

الخزعلي يستهجن تصريحات بارزاني ويؤكد: السنة والشيعة موحدين لقتال داعش

العراقية - بغداد

استهجن النائب عن كتلة الوفاء للمقاومة المنضوية في التحالف الوطني، فالح الخزعلي، ، تصريحات رئيس جهاز مخابرات اقليم كردستان، بشأن الحشد الشعبي، فيما أشار إلى أن شيعة العراق وسنته في خندق واحد لمحاربة "داعش" .

وقال الخزعلي "، إن "تصريحات رئيس المخابرات في اقليم كردستان مسرور بارزاني، مرفوضة وغير مقبولة، ولا يجوز له ان يمس كرامة الحشد الشعبي وفصائل المقاومة"، لافتاً الى أن "تصريحات الاقليم تنضج تحت طاولة دعم داعش" .

وأضاف أن "الحشد وفصائل المقاومة يعملون تحت مضلة الحكومة، وهو عمل قانوني ودستوري كما نصت عليه المادة السابعة - الفقرة الثانية من الدستور" .

وشدد الخزعلي على ضرورة أن "يكون بارزاني منصفا تجاه الحشد الشعبي وفصائل المقاومة الاسلامية" ، مبيناً أن "الكثير من السنة يقاتلون معنا في صلاح الدين بالضد من تنظيم داعش الاجرامي، وما جاء به بارزاني كذب وإفتراء على مكونات الشعب العراقي الاصيلة التي تدافع عن كرامتها" .

يشار إلى أن رئيس المخابرات في إقليم كردستان مسرور بارزاني، قال في حديث له مع "بي بي سي" ، أن استعانة الحكومة العراقية بـ"المليشيات" ، (بحسب قوله)، قد تؤدي لمشكلة أكبر من تنظيم "داعش" ، وذلك من خلال زيادة التوتر بين المجتمعات السنية والشيعية في العراق.

الجميلي: زيارة الجبوري لجرحى القوات المسلحة والحشد أطفأت نيران الطائفيين

العراقية - بغداد

أكدت مستشارة رئيس مجلس النواب لشؤون المصالحة الوطنية وحدة الجميلي، اليوم الاربعاء، وجود طائفيين يحاولون زعزعة الانسجام التام بين مكونات الشعب العراقي، مشيرةً الى أن زيارة رئيس البرلمان لجرحى القوات المسلحة والحشد الشعبي اذابت جليد البعض وأطفأت نيران الطائفيين.

وقالت الجميلي في بيان إن "هناك الكثير من الطائفيين المتصيدين بالماء العكر كانوا يحاولون زعزعة الانسجام التام بين مكونات الشعب العراقي ووقوفه صفا واحدا في محاربة داعش بالإضافة الى محاولتهم زرع الفتنة بين صناعة القرار السياسي من كل المكونات" .

وأضافت أن "زيارة الجبوري لجرحى القوات المسلحة والحشد الشعبي اذابت جليد البعض وأطفأت نيران الطائفيين وجملت صورة الانسجام التام بين صناع القرار السياسي واحترام كل المكونات لنداء المرجعية في التصدي للإرهاب" .

يذكر أن الجبوري زار، أمس الثلاثاء (17 آذار 2015)، جرحى الحشد الشعبي الراقدين في مستشفى مدينة الطب وسط بغداد، فيما شدد على ضرورة استنفار وزارة الصحة والوزارات المعنية جميع كوادرها وطاقاتها من أجل إيلاء الجرحى الرعاية الكامل .

الفتلاوي: الحكومة العراقية لو ردت على مسرور وأمثاله لما تجرأ ضد الحشد

العراقية - بغداد

هاجمت رئيس حركة إرادة النائبة حنان الفتلاوي، رئيس جهاز الاستخبارات في إقليم كردستان مسرور البارزاني بشأن تصريحاته الاخيرة ضد الحشد الشعبي، وبينت أن الحكومة العراقية لو ردت على "مسرور وأمثاله" لما تجرأ على مثل هذه "الترهات" .

وقالت الفتلاوي في بيان صحافي ، "أتمنى أن اسمع رداً من قبل الحكومة العراقية على تصريحات مسرور برزاني لـ (بي بي سي) التي يقول فيها (الميليشيات الشيعية في العراق قد تسبب مشكلة أكبر من تنظيم الدولة الإسلامية)" ، موضحة "أسأل السيد مسرور إن كانت قوات الحشد الشعبي البطلة ميليشيات كما تدعي ومدعومة من ايران كما تقول فلماذا استعانت البيشمركة بإيران عندما وصلت داعش لمشارف اربيل فهل يحق لنا ان نقول ان البيشمركة ميليشيات مدعومة من ايران"

وأضافت الفتلاوي أنه "يبدو ان الامر الاميركي قد صدر لحكومة الاقليم لتكون جزءاً من الحملة المنظمة التي تقاد ضد أبطال الحشد الشعبي لتشويه صورتهم لان الانتصارات التي حققوها قد أسقطت ورقة التوت عن التحالف الدولي الفضائي" ، مؤكدة أنه "لو وجد مسرور وأمثاله من يرد عليهم من طرف الحكومة العراقية الصامتة لما تجرأ على مثل هذه الترهات" .

الســـــاري: عمليات تطهير تكريت تسير وفق ماخطط له

العراقية - بغداد

أكد الأمين العام لحركة الجهاد والبناء حسن الساري، ان عمليات تطهير تكريت تسير وفق ما خطط له وليس هناك توقف في العمليات العسكرية.

وقال الساري، في بيان ان الصفحة الاولى لتطهير تكريت من زمر إرهاب داعش تمت بنجاح ووفق ما خطط لها ، وان الصفحة التالية من العملية ستبدأ قريبا بعد ان استكملت القوات المهاجمة استعدادها لبدء المرحلة التالية للقضاء على ما تبقى من جيوب لداعش في المدينة.

واكد الساري ان لا توقف في سير العمليات حيث ان القوات الامنية وقوات الحشد الشعبي استكملوا وبنجاح كبير الصفحة الاولى من عمليات لبيك يارسول الله.

اوغلوا: اعادة الخدمات للمناطق المحررة ستقتصر على الامور الضرورية في المرحلة الحالية

العراقية - بغداد

اكد النائب عن محافظة صلاح الدين نياز معمار اوغلو، ان اعادة الخدمات للمناطق المحررة من اولويات الحكومة ولكنها ستقتصر على الخدمات الضرورية في المرحلة الحالية بسبب الوضع الاقتصادي الذي يمر به العراق، لافتا الى ان الخدمات الاخرى ستعاد من صندوق دعم العراق والذي تشارك به ستين دولة.

وقال اوغلو "، ان "اعادة الخدمات للمناطق المحررة هي من اولويات الحكومة وواجباتها، ولكن في المرحلة الحالية الحكومة لا تستطيع ان تعيد البنى التحتية المدمرة وتعويض المتضررين من جراء العمليات العسكرية بسبب الضروف الاقتصادية التي يمر بها العراق".ولفت الى ان "المرحلة الحالية تقتصر على تقديم الخدمات الضرورية من الماء والكهرباء والخدمات الضرورية الضرورية فقط، اما غير ضرورية

والتي تثقل كاهل الحكومة المركزية تبقى على صندوق دعم العراق الذي اشترك فيه اكثر من ستين دولة لدعم واعمار المناطق المتضررة في العمليات العسكرية" .

واضاف ان "المخطط الأمني قائم بشكل سليم وصحيح، فمن غير الممكن عودة الأرهاب ثانياً في هذه المناطق" .

وبين ان "بعض العوائل بدات بالعوده مناطقها، ولكن عودة النازحين تكمن في وضع الية خاصة لان هناك الكثير من اللذين تلطخت ايديهم بدماء الشعب العراقي وممن كان حواظن لداعش الارهابي يجب محاسبتهم" .

الوطنية تدعو لتوحيد المقاتلين ضد "داعش" بمسمى "الحشد الوطني"

العراقية - بغداد

دعا النائب عن ائتلاف الوطنية كاظم الشمري، السياسيين ووسائل الاعلام بالإشارة إلى المقاتلين ضد "داعش" الاجرامي بمسمى "الحشد الشعبي الوطني" .

وقال الشمري في بيان ، إن "ولادة الحشد الشعبي كانت ثمرة فتوى المرجعية للشعب العراقي بالوقوف وقفة رجل واحد في مواجهة خطر الارهاب الداعشي الذي اجتاح ارضنا وكانت فتوى المرجعية واضحة وموجهة لكل مكونات الشعب العراقي دون استثناء وهو ما تم تاكيده في اكثر من مناسبة" .

واضاف أن "تقسيم المسمى لحشد شعبي وفصائل مقاومة وعشائر يعطي انطباع ورسالة لبعض الاطراف المشككة في قتال الشعب العراقي ضد الارهاب بان مسمى الفصائل هو يمثل المكون الشيعي ومسمى العشائر هو يمثل المكون السني وهذا يفرغ المعنى الحقيقي لفتوى المرجعية بوقوف كل الشعب العراقي تحت مسمى واحد هو الحشد الشعبي العراقي ويعطي المسوغات والتبريرات للبعض لاتهام هذا الطرف او ذاك بانه يقود حربا طائفية ضد مكون اخر" .

واكد الشمري اننا "على قناعة كاملة بان جميع ابطال فصائل المقاومة والعشائر الاصيلة هم يتشرفون بحمل مسمى الحشد الشعبي الوطني كمسمى يوحد العراق شعبا وارضا في حربه ضد

الشر كله المتمثل بداعش والارهاب وهو لن يقلل شيئا من جهودهم التي نذروها ارضاءا لله وحده" ، داعيا جميع القوى السياسية ووسائل الاعلام "لاعتماد مسمى الحشد الشعبي الوطني كمسمى وحيد لكل من حمل السلاح دفاعا عن العراق وشعبه ومقدساته" .

يشار إلى أن القوات الامنية وفصائل المقاومة الاسلامية والحشد الشعبي تمكنت خلال الايام القليلة الماضية من تحرير العديد من البلدات في صلاح الدين، منها الدور والعلم ومناطق واسعة من تكريت، والتي استقبل اهاليها القوات الامنية بالزغاريد والافراح، شاكرين اياهم لتخليصهم من عصابات "داعش" الاجرامية التي فتكت باهالي تلك المدن والبنى التحتية فيه .

علاوي وآرام يكشفان ذممهما المالية واكثر من نصف النواب لم يفصحوا عنها بعد

العراقية - بغداد

أعلنت هيئة النزاهة عن ارتفاع نسبة استجابة فقرة رئاسة الجمهورية لواجب الإفصاح عن الذمم المالية إلى 100 بالمائة بعد تلقيها استمارة نائب رئيس الجمهورية اياد علاوي.

وذكر بيان للهيئة تم إفصاح جميع المشمولين بفقرتي رئاسة الجمهورية والنواب بعد تلقي الهيئة استمارتي نائب رئيس الجمهورية اياد علاوي والنائب الثاني لرئيس مجلس النواب آرام محمد علي" .

واوضح البيان " ان كلا من رئيس الجمهورية محمد فؤاد معصوم ونوابه نوري المالكي واسامة النجيفي واياد علاوي أفصحوا عن ذممهم المالية، مبينا ان هذه الاستجابة شملت فقرة رئاسة مجلس النواب بإفصاح رئيس المجلس سليم الجبوري ونائبيه الأول همام حمودي والنائب الثاني آرام محمد علي ، في وقت بقيت فقرة رئاسة الوزراء على حالها باستجابة رئيس الوزراء حيدر العبادي ونائبيه الأول بهاء الاعرجي والثاني روز نوري شاويس، ولم تتلق

الهيئة بعد استمارة النائب الثالث صالح المطلك.

واشار الى " ان عدد أعضاء مجلس النواب المفصحين عن ذممهم المالية بلغ 123 نائبا في وقت كشف جميع أعضاء مجلس الوزراء عن ذممهم باستثناء ، وزراء الزراعة فلاح حسن زيدان والتربية محمد إقبال عمر والنقل باقر الزبيدي" .

واوضح البيان " ان الهيئة لم تتلق بعد استمارات كشف الذمم المالية لأكثر من نصف أعضاء مجلس النواب ، ومازالت الهيئة تنتظر ايضاً استمارات كل من مستشار الامن الوطني ورؤساء هيئة الحج والعمرة والسيطرة على المصادر المشعة والاعلام والاتصالات وديوان الوقف الشيعي" .

واشار البيان " الى تلقي الهيئة استمارات 18 رئيس هيئة وجهة غير مرتبطة بوزارة هم كل من رئيس مجلس القضاء الأعلى والأمين العام لمجلس الوزراء ورؤساء هيئة النزاهة والمفوضية العليا المستقلة للانتخابات والهيئة الوطنية للاستثمار ومؤسسة السجناء ودعاوى الملكية والهيئة العراقية العامة لخدمات البث والإرسال وديوان الوقف السني والهيئة الوطنية العليا للمساءلة والعدالة ومؤسسة السجناء السياسيين ورئيس المجمع العلمي وديوان أوقاف الديانات المسيحية والايزيدية والصائبة المندائية وديوان الرقابة المالية ومحافظ البنك المركزي وامين بغداد وهيئة الأوراق المالية وبيت الحكمة" .

معتمداً آلية جديدة لدفعها

البنك المركزي يعلن "الضرائب الجديدة" على "جميع البضائع"

العراقية متابعة

أعلن البنك المركزي العراقي اعتماد آلية جديدة لدفع الضرائب والسيطرة على "غسيل الأموال" من خلال الدفع المقدم للضرائب والكمارك للبضاعة الداخلة للعراق، عاداً أن ذلك سيضاعف واردات الدولة، في حين رأت هيئة المنافذ الحدودية، أن النظام الجديد "لا يخلو من المشاكل" بالرغم من إمكانية تقليله "الفساد".

جاء ذلك خلال الندوة التي عقدتها رابطة المصارف العراقية، واستضافت خلالها مجموعة من المسؤولين الحكوميين وخبراء اقتصاديين ومديري مصارف.

وقال المدير العام للإصدار في البنك المركزي العراقي، إحسان الياسري، ، إن "البنك سيعتمد آلية جديدة للسيطرة على غسيل الأموال وبيع الدولار مقابل الاستيرادات"، مشيراً إلى أن "الآلية بسيطة جداً وتحقق هدفين، أولهما نظام معلومات وطني، والآخر ضمان الحصول على موارد للخزينة، لأن البنك سيتقاضى مقدماً الضريبة والكمرك الخاص بالبضائع المستوردة، مقابل كل دولار يبيعه للمصارف للاستيراد".

وأضاف الياسري، أن ذلك "يتم عبر آلية الكترونية في المصارف"، مبيناً أن "لنظام يقوم باحتساب قيمة الضريبة والكمرك الواجب دفعهما عن كل نوعية بضاعة تدخل العراق، ليستوفي المصرف كلفتها ويرسلها إلى دائرتي الكمارك والضرائب"، متوقعاً أن "يسهم ذلك النظام بتضاعف موارد الخزينة العراقية". لكن مدير الهيئة العامة للكمارك، حكيم جاسم جسام، رأى أن "الآلية الجديدة لا تخلو من المشاكل، برغم أنها ستزيد الواردات الكمركية وتقلل الفساد الإداري". وقال جسام ، إن "التجربة الجديدة لن تخلو من المشاكل برغم أنها تشكل خطوة لتطوير الوضع الاقتصادي والتجاري في العراق"، مبيناً أن "تطبيق النظام الجديد سيشهد بعض الأخطاء في البداية نتيجة عدم ربط بعض المنافذ الحدودية بالنظام الالكتروني".

وتوقع مدير الهيئة العامة للكمارك، أن "يسهم النظام الجديد بزيادة الواردات بمقدار 200 بالمئة". من جهته رأى المدير التنفيذي لهيئة الضرائب، أن المصارف التي تحصل على الدولار هي التي ستكون معنية باستحصال الضريبة بموجب النظام الجديد، عاداً أنه يحتاج إلى بنى تحتية ضماناً لتطبيقه بفاعلية. وقال ناطق عردان، ، إن "الموضوع الذي تبناه البنك المركزي العراقي لحماية الدولار يؤمن الحصول على المستحقات الكمركية والضريبية، برغم الاشكالات التي يتضمنها"، عاداً أن "النظام الجديد بحاجة إلى بنى تحتية ضماماً لتطبيقه بفاعلية". وأوضح عردان، أن "النظام الجديد يشكل بداية لإقامة قاعدة بيانات مركزية"، مؤكداً أن "المصارف التي تحصل على الدولار هي التي ستكون معنية باستحصال الضريبة".

وتابع المدير التنفيذي لهيئة الضرائب، أن "النظام يتضمن الكثير من التفاصيل والإجراءات التقنية التي ترمي من بين أهداف أخرى إلى تعظيم الايرادات من خلال جني الضرائب". وكان مسؤولون حكوميون وخبراء اقتصاديون أكدوا في وقت سابق، أن العراق يخسر سنوياً مبلغاً قد يصل إلى 20 مليار دولار من عوائد الضرائب، بفعل الفساد باستيفاء الرسوم الكمركية في المنافذ الحدودية والتهرب الضريبي. وأعلنت وزارة المالية، في (الثلاثين من كانون الثاني 2013)، أن فرض الرسوم الجمركية على البضائع المستوردة سيكون بدءا من عام 2014، وبنسبة لا تزيد على (20%) من قيمتها، مبينة أن الرسوم ستفرض في جميع المنافذ الحدودية وبضمنها إقليم كردستان. يذكر أن الحكومة العراقية، أعلنت في وقت سابق، عن مضيها بتطبيق قانون التعرفة الجمركية بشكل تدريجي وفقاً لجدول زمني محدد، وأكدت أن القانون سيشمل بعض السلع.

النقل تعلن بدء تشغيل التكسي النهري بعد انجاز الموافقات الامنية

العراقية متابعة

أعلنت وزارة النقل، عن بدء تشغيل التكسي النهري في بغداد، باربعة زوارق ذهابا وايابا، مشيرة الى أن بدء التشغيل تم بعد انجاز الموافقات الامنية

وقالت الوزارة في بيان صحفي "بدأنا بتشغيل التكسي النهري بعد إنجاز الموافقات الامنية".

يذكر أن وزير النقل باقر الزبيدي أكد، أمس الثلاثاء (17 آذار 2015)، أن مشروع التكسي النهري انجاز نوعي حققته وزارته في ظل المتغيرات المالية الصعبة التي يمر بها البلد.

افتتح وزير النقل باقر جبر الزبيدي في (9 آذار 2015)، أول رحلة تجريبية للتكسي النهري في بغداد، والتي تبدأ من مرسى الزوارق في الجادرية وتنتهي في محطة مدينة الكاظمية، فيما يتوقع أن يبلغ سعر التذكرة الف دينار وان عدد الزوارق سيصل الى 30 زورقا وهي بسعات 30 40- راكبا وتبلغ سرعتها 40 كم بالساعة ومجهزة بمحركات يابانية متطورة.

المديرية العامة للتنمية الصناعية تباشر بمنح اجازات تأسيس المشاريع للصناعيين في محافظة الديوانية

العراقية متابعة

باشرت المديرية العامة للتنمية الصناعية احدى الدوائر التابعة الى وزارة الصناعة والمعادن بمنح اجازات التأسيس لاصحاب المشاريع الصناعية في محافظة الديوانية اعتبارا من منتصف شهر اذار الجاري .

واوضح مصدر في المديرية في تصريح لقسم الاعلام والاتصال الحكومي في مقر الوزارة بأن المديرية وفي ضوء توجيهات وزير الصناعة والمعادن بضرورة الاسهام في نهوض القطاع الصناعي الخاص في محافظات العراق كافة بدأت بأجراءات منح الاجازات الخاصة بالمشاريع الصناعية للراغبين في الحصول عليها من الصناعيين في محافظة الديوانية كما وسيتم في الوقت ذاته استحصال الموافقات اللازمة على منح الاسم التجاري لاصحاب المشاريع الصناعية بالتعاون والتنسيق مع مجلس محافظة الديوانية وغرفة التجارة فيها .

هذا وجاءت هذه الاجراءات بعد لقاء وفد المديرية العامة للتنمية الصناعية مع ممثلي مجلس محافظة الديوانية والسادة مدراء الدوائر والبلديات فيها مع مجموعة من الصناعيين والتجار في المحافظة حيث طرحت خلال اللقاء مجموعة من الاجراءات والخدمات التي من شأنها دعم القطاع الخاص والنهوض بواقع الصناعة في العراق .

هبوط أسعار النفط تجاه 50 دولارا للبرميل

العراقية متابعة

هبطت أسعار النفط باتجاه حاجز الخمسين دولارا لسعر برميل خام برنت وسعر الأربعين دولارا للخام الأميركي الخفيف مع زيادة المخزونات التجارية الأميركية وتوقعات بوفرة المعروض في السوق في أبريل.

وفجر وصل سعر خام برنت إلى 53.26 دولار للبرميل، بينما هبط سعر الخام الأميركي إلى 42.67 دولار للبرميل.

وكانت أرقام المخزونات الأميركية الأسبوعية أظهرت زيادة كبيرة فيما تتوقع الأسواق تقرير وكالة الطاقة الدولية الشهري الذي ينتظر أن يؤكد زيادة المخزونات (بمعنى آخر تراجع الطلب) مقابل وفرة المعروض.

ولم يحل دون مزيد من هبوط أسعار النفط سوى التراجع قليلا في سعر صرف الدولار بانتظار قرار الاحتياطي الفيدرالي (البنك المركزي) الأميركي بشأن الفائدة على الدولار.

ومع انتهاء عقود مارس الآجلة، وبدء عقود أبريل، يتوقع أن تشهد أسعار النفط ضغطا نحو الهبوط مع نهاية موسم الشتاء.

وهناك إشارات على أن منظمة الدول المصدرة للبترول (أوبك) قد تضطر إلى اتخاذ قرار بخفض سقف انتاج أعضائها في اجتماعها الدوري في يونيو . على أمل ألا يكون فات أوان إمكانية وقف تدهور الاسعار وقتئذ.

مصر توقع اتفاقا مع جازبروم الروسية

العراقية متابعة

قالت وزارة البترول المصرية إن الشركة المصرية القابضة للغازات الطبيعية إيجاس وقعت عقدا لاستيراد 35 شحنة من الغاز المسال من جازبروم الروسية على مدى خمس سنوات.

كانت مصر قد اتفقت مبدئيا مع جازبروم في نيسان من العام الماضي على توريد سبع شحنات من الغاز المسال في إطار مساعي الحكومة لتوفير موارد الطاقة اللازمة للبلاد لتشغيل محطات الكهرباء.

وقالت الوزارة في بيان صحفي إن جازبروم ستبدأ توريد شحنات الغاز لمصر في النصف الثاني من 2015 بواقع سبع شحنات سنويا .

أسعار المساكن الجديدة في الصين تهبط 5.7% على أساس سنوي في فبراير

العراقية متابعة

هبطت أسعار المساكن الجديدة في أكبر 70 مدينة في الصين بنسبة 5.7 بالمئة على أساس سنوي في فبراير شباط مواصلة التراجع لسادس شهر على التوالي.

وقال المكتب الوطني للاحصاءات إن أسعار المساكن الجديدة في بكين انخفضت 3.6 بالمئة الشهر الماضي عن مستواها قبل عام بعد تراجعها 3.2 بالمئة في الشهر السابق. ونزلت الأسعار 0.2 بالمئة بين يناير كانون الثاني وفبراير شباط.

وانخفضت أسعار المساكن في شنغهاي 4.7 بالمئة الشهر الماضي عن مستواها قبل عام بعد هبوط سنوي بلغ 4.2 بالمئة في يناير كانون الثاني. وعلى أساس شهري تراجعت الأسعار 0.1 بالمئة.

واظهرت بيانات رسمية الأسبوع الماضي أن المبيعات العقارية في الصين في الشهرين الأولين من 2015 سجلت أكبر هبوط في ثلاثة أعوام وسط وفرة في المعروض من المساكن وتراجع نمو الاستثمار العقاري.

مجلس بابل يقرر تخصيص مليار دينار لتنظيف الانهر والمبازل من "الشمبلان"

العراقية متابعة

قرر مجلس محافظة بابل، تخصيص مليار دينار الى مديرية الموارد المائية لتنظيف الانهر والمبازل من نباتات "الشمبلان"، فيما قرر منع سير المركبات المظللة في المحافظة وتشكيل لجنة لدراسة اختيار ارض بديلة عن المخصصة في ناحية الطليعة لإنشاء معامل الطابوق. وقال عضو مجلس محافظة بابل حسين كمونة الذي ترأس الجلسة الاعتيادية للمجلس، إن "المجلس قرر اليوم تخصيص مبلغ مليار دينار عراقي من اموال البترودولار الى مديرية الموارد المائية في المحافظة لتنظيف الانهر والمبازل من مادة الشمبلان لعجز الوزارة من حل ذلك". وأضاف كمونة أن "المجلس قرر منع سير المركبات المظللة في المحافظة اي كانت بدءاً بالمحافظ ورئيس وأعضاء المجلس والمسؤولين بالمحافظة ولا يستثنى احداً وتكليف مديرية المرور لمتابعة ذلك وبحجز المركبات المخالفة"، مشيرا الى ان المجلس "قرر أيضاً تشكيل لجنة من ثلاثة اعضاء لدراسة اختيار مكان بديل عن المكان المخصص في ناحية الطليعة لإنشاء معامل طابوق باعتبار ان المكان الحالي المخصص يعد منطقة زراعية وما لها من تأثير في حال انشاء معامل للطابوق". وبين كمونة أن "رئيس المجلس رعد حمزة الجبوري قطع اجازته وحظر اجتماع اليوم لبضعة دقائق وخرج لواجب رسمي ثم قام المجلس بتكليفي في ادارة جلسة وإدارة الجلسة في المستقبل في حال غياب رئيس المجلس". يذكر أن "نباتات الشمبلان" تشكل خطورة كبيرة وهي دغلية سريعة التكاثر تجتاح المياه لتسهم بشكل كبير في شح المياه والتسبب بالجفاف، وقد تسد قنوات الري في الاراضي الزراعية فتضر بالمحاصيل.

تسيبراس يعلن زيارة ثانية لموسكو في اوج محادثاته مع الاتحاد الاوروبي

العراقية متابعة

احدث رئيس الحكومة اليونانية مفاجأة عندما اعلن عزمه على القيام بزيارة ثانية لموسكو في نيسان/ابريل المقبل، ليتزامن قراره مع تعثر محادثاته مع الاتحاد الاوروبي. وقال مصدر حكومي يوناني ان "رئيس الحكومة الكسيس تسيبراس سيزور الكرملين في الثامن من نيسان/ابريل تلبية لدعوة من الرئيس الروسي فلاديمير بوتين". ومعلوم ان تسيبراس سيزور موسكو في التاسع من ايار/مايو للمشاركة في احتفالات الذكرى السبعين للانتصار على المانيا النازية. وربطت مصادر صحفية ، بين اعلان امر هذه الزيارة والصعوبات الكبيرة التي تنتظر اثينا في حال لم يتم التوصل الى اتفاق خلال الايام القليلة المقبلة للحصول على قروض موعودة من دائنيها مقابل اصلاحات لا بد من ان تقوم بها. ونقلت صحف يونانية اخرى ان تسيبراس يمكن ان يطلب من موسكو استثناء المنتجات اليونانية من الحظر الذي فرضته روسيا على المنتجات الزراعية الاوروبية، في ما فسره الاعلام على انه رد جميل لمعارضة اليونان داخل الاتحاد الاوروبي لتشديد العقوبات على روسيا بسبب الازمة الاوكرانية. كما اعلنت اليونان زيارة لموسكو من الثلاثاء الى الجمعة لنائب وزير الدفاع كوستاس ايسيخوس "لتعزيز العلاقات" بين البلدين اللذين يجمعهما "تاريخ مشترك طويل" بحسب ما جاء في بيان عن وزارة الدفاع اليونانية. كما وقعت غرفة التجارة في تيسالونيكي بروتوكول اتفاق مع غرفة التجارة اليونانية الروسية "لتعزيز العلاقات الاقتصادية الثنائية". هل يمكن ان تؤدي هذه الاتصالات الى امكان ارتماء اليونان في احضان روسيا في حال لم يتم التوصل الى اتفاق مع الاتحاد الاوروبي؟ ففي الحادي عشر من شباط/فبراير الماضي خلال زيارة لوزير الخارجية اليوناني نيكوس كوتزياس لموسكو قال نظيره الروسي سيرغي لافروف "في حال توجهت الحكومة اليونانية الينا لاسباب مالية فان طلبها سيدرس". الا ان المحلل اريك نلسن قال "قد تدغدغ الفكرة روسيا حاليا، الا ان المعروف ان موسكو لا تعيش في بحبوحة هذه الايام". وهذا الغزل مع موسكو دفع الولايات المتحدة الى التشديد على الاهمية الجيواستراتيجية لليونان الواقعة على ابواب اوروبا، وحض الاتحاد الاوروبي على ضرورة التوصل الى اتفاق مع اثينا. ومن المتوقع ان يلتقي تسيبراس في اثينا فيكتوريا نولاند مساعدة وزير الخارجية الاميركي لشؤون اوروبا واوراسيا. كما يزور تسيبراس برلين الاثنين المقبل للمرة الاولى للتباحث مع المستشارة الالمانية انغيلا ميركل بشأن الازمة في اليونان. وعلى هامش قمة رؤساء دول وحكومات الاتحاد الاوروبي الخميس والجمعة في بروكسل، يمكن ان يلتقي تسيبراس ميركل والرئيس الفرنسي فرنسوا هولاند ورئيس المفوضية الاوروبية جان كلود جونكر ورئيس البنك المركزي الاوروبي ماريو دراغي. وقال رئيس البرلمان الاوروبي مارتن شولتز انه يعتقد بامكان الوصول الى اتفاق مع اليونان "هذا الاسبوع" واكد ان الاتحاد الاوروبي لا يعد نفسه لاحتمال خروج اليونان من الاتحاد الاوروبي. وعلقت مصادر صحفية على تصريحات رئيس اليورو غروب يورون ديسلبلوم التي قال فيها "ان بلدا يعاني من مشاكل ليس مجبرا بالضرورة على الخروج من منطقة اليورو". وتابع "تذكروا ما حصل في قبرص" التي فرضت بين ليلة وضحاها عام 2013 رقابة قاسية على الرساميل لتجنب خروجها من البلاد، معتبرا ان "كل السيناريوات ممكنة". ورد المتحدث باسم الحكومة اليونانية غابريال ساكيلاريديس بقوة على ديسلبلوم داعيا اياه "الى الاكتفاء بدوره المؤسساتي". في هذا الوقت تتواصل المحادثات التقنية عبر الهاتف بين خبراء اليوروغروب التي تتزامن مع شبه نفاد السيولة في اليونان وعدم اقتناع الاتحاد الاوروبي حتى الان بمشاريع الاصلاح التي قدمتها اثينا والتي يفترض ان تتيح للاتحاد الاوروبي دفع 7.2 مليارات يورو من القروض لليونان في اطار برنامج المساعدة.

الأسهم اليابانية مستقرة في التعاملات الصباحية بانتظار بيان المركزي الأمريكي

العراقية متابعة

لم يطرأ تغير يذكر على مؤشر نيكي للأسهم اليابانية اثناء التعاملات الصباحية مع عزوف المستثمرين عن التداول بشكل نشط إنتظارا لصدور قرار لجنة السياسة النقدية بالبنك المركزي الامريكي في وقت لاحق.

واستقر المؤشر القياسي عند 19434.63 نقطة بحلول منتصف جلسة التداول الصباحية ببورصة طوكيو بعد ان تذبذب بين الصعود والهبوط. وسجل نيكي أعلى مستوى في 15 عاما عند 19479.89 نقطة في الجلسة السابقة.

وارتفع مؤشر توبكس الاوسع نطاقا 0.2 بالمئة الى 1573.84 نقطة.

وقال محللون ان المستثمرين سيبقون على الهامش على الارجح لبعض الوقت مع انتظارهم بيان السياسة النقدية لمجلس الاحتياطي الاتحادي في وقت لاحق اليوم للاسترشاد به على الموعد الذي سيرفع فيه البنك المركزي الامريكي اسعار الفائدة.

إنتاج مصافي الصين قد يتراجع مع تباطؤ الاقتصاد وزيادة الضرائب

العراقية متابعة

قد تتراجع كميات النفط الخام التي تعالجها شركات التكرير المملوكة للحكومة الصينية في الربع الثاني من العام مع تأثر الطلب المحلي بزيادات ضريبية وبتباطؤ الاقتصاد مما قد يقلل الطلب على الواردات في ثاني أكبر بلد مستهلك للنفط في العالم.

وفي ظل انحدار أسعار النفط العالمية رفعت الصين الضرائب على المنتجات النفطية أواخر 2014 وأوائل العام الحالي مما نال من الطلب على الديزل - المستخدم على نطاق واسع في الإنشاءات والصناعات الثقيلة - وعلى أنواع الوقود الأخرى المستخدمة في النقل والصناعة.

ويفرض ذلك ضغوطا على شركات التكرير الحكومية - سي.ان.بي.سي وسينوبك وسنوك - التي تشتري الخام بأسعار السوق العالمية وتضطر إلى بيع المنتجات المكررة في السوق المحلية بأسعار تحددها وكالة التخطيط الاقتصادي الرسمية.

وقال متعامل لدى شركة تكرير حكومية "الحكومة تتحكم في أسعار المنتجات ولهذا السبب لا تستطيع شركات التكرير الصينية كسب المال في الوقت الحالي."

كانت سينوبك تطمح إلى زيادة كميات الخام التي تعالجها بنسبة خمسة بالمئة بين ابريل نيسان ويونيو حزيران من حوالي 59 مليون طن أو 4.8 مليون برميل يوميا في الربع الأول لكن ذلك أصبح مستبعدا الآن حسبما ذكر مصدرين بقطاع التكرير.

وقال أحد المصدرين إن خطة لمعالجة حوالي 20 مليون طن في مارس آذار تبدو صعبة التحقق أيضا.

وقال مصدر في سينوبك "الهوامش ليست جيدة. نتعرض لضغوط كبيرة من السوق المحلية" مضيفا أن مشاكل السوق المحلية قد تدفع إلى زيادة صادرات الديزل هذا العام.

في المقابل تشهد شركات التكرير في مناطق أخرى من آسيا ارتفاع هوامش التكرير إلى أعلى مستوياتها في نحو خمس سنوات بفضل الطلب القوي وأسعار اللقيم المنخفضة.

استثمار بغداد: أمانة بغداد وعدتنا بتذليل الصعاب والتقليل من الروتين

العراقية - بغداد

اكدت هيئة استثمار بغداد ان امانة بغداد وعدتها بتذليل الصعاب كاشفة عن تقدم الاخيرة برؤية استثمارية جديدة تتناغم مع تطور العاصمة.

وقال رئيس الهيئة شاكر الزاملي في بيان صدر عقب خلال لقائه أمينة بغداد ذكرى علوش في مكتبها ان "الاخيرة وعدت بتذليل الصعاب وتجاوز حلقات الروتين الاداري لتسهيل عمل الشركات الاستثمارية"، مضيفا ان "دعم الامانة الى الهيئة سيعزز من رصيد المشاريع المنفذة والراغبة بتنفيذ مشاريع جديدة".

واضاف ان "علوش لديها رؤية وخارطة استثمارية جديدة تتناغم مع الوضع الراهن للعاصمة وحاجتها للمشاريع".

من جانبها أبدت علوش "استعدادها للتعاون مع هيئة استثمار بغداد سيما مع ملف اطلاق تصاميم المشاريع الاستثمارية والمصادقة عليها من خلال توجيه الامينة على وضع برنامج عمل يخص التعجيل في مصادقة التصاميم وتسليم الاراضي للمشاريع الاستثمارية".

النفط تنفي وجود ازمة وقود في كركوك

العراقية - كركوك

نفت وزارة النفط، وجود ازمة بالمنتجات النفطية في محافظة كركوك، مؤكدة انها تقوم بتجهيز المحافظة بحصتها المقررة من الوقود كاملة.

وقال مدير عام شركة توزيع المنتجات النفطية علي الموسوي حسب بيان للوزارة ان "ما روجت له بعض وسائل الاعلام عن وجود ازمة منتجات نفطية في محافظة كركوك بسبب الخلافات السياسية عار عن الصحة، موضحا ان "الشركة جهزت محافظة كركوك بحصتها الكاملة من البنزين والغاز السائل وزيت الكاز".

واشار الى ان "الظروف الامنية الاستثنائية ادت الى غلق طريق بغداد – كركوك ما حال دون وصول الناقلات المحملة بالوقود الاهلية والحكومية في وقتها المحدد"،مضيفا ان "ان الشركة نسقت مع الجهات الامنية لتأمين وصول الشاحنات الى المحافظة".

لمناقشة بعض المقترحات

التربية تنفي تحديد موعد للامتحانات الوزارية للعام الحالي 2014 - 2015

العراقية - بغداد

نفت وزارة التربية، تحديد موعد للامتحانات الوزارية للعام الحالي -2014 2015، مشيرة الى مناقشة بعض المقترحات حول تحديد موعد وجدول للامتحانات.

وقال مدير عام التقويم والامتحانات بوزارة التربية شاكر عبد عون ان "ما تم تداوله في مواقع التواصل الاجتماعي من تحديد موعد او جدول للامتحانات الوزارية عار عن الصحة"، مبينا ان "الوزارة لم تحدد رسميا لغاية الان اي موعد او جدول للامتحانات الوزارية".

وأضاف عبد عون انه "يتم الان مناقشة بعض المقترحات حول تحديد موعد وجدول للامتحانات الوزارية للصفوف المنتهية من السادس ابتدائي والثالث متوسط والسادس اعدادي".

وكانت بعض مواقع التواصل الاجتماعي قد اشارات يوم امس الثلاثاء ان وزارة التربية اعلنت ان الامتحانات الوزارية ستكون بين نهاية شهر حزيران وبداية شهر تموز المقبلين، مؤكدة انها أعدت جدول امتحاني يتلائم مع ظروف الطلبة.

وأعلن وزير التربية محمد إقبال، في 7 اذار عن إتباع نظام جديد بإقرار مواعيد الامتحانات الوزارية وجداولها بإستبيان رأي الطلبة بما يتناسب مع تطلعهم ورغباتهم.

يشار الى أن وزارة التربية تقيم مطلع شهر حزيران في كل عام الامتحانات الوزارية لطلبة الصفوف السادس الإعدادي بفروعه والثالث المتوسط والسادس الابتدائي، وتكون هي الجهة الوحيدة المسؤولة عن تحديد مواعيد وجدول الدروس التي يجري الامتحان بها من قبل الطلبة.

العمل تعلن اصدار المركز الوطني للبحوث والدراسات كراسا تعريفيا بمهامه وتشكيلاته

العراقية - بغداد

اعلنت وزارة العمل والشؤون الاجتماعية، اصدار المركز الوطني للبحوث والدراسات احد تشكيلات كراسا تعريفيا يتضمن مهام عمله وتشكيلاته والية العمل المتبعة لديه ومدى اهميته في تحقيق الاهداف والمؤشرات لعمل الوزارة. وقال المتحدث باسم الوزارة عمار منعم في بيان ان "المركز الوطني للبحوث والدراسات يعنى باصدار البحوث والدراسات والتقارير الدورية في حقول معرفية شتى تشمل البحوث التي تعمق المفاهيم المعاصرة للعمل وعلاقته ببيئته الاساسية والبحوث المتعلقة بأنشطة الوزارة والدوائر التابعة لها فضلا عن اهتمامه بجوانب عديدة كانجاز الدراسات والتقارير المتعلقة باختصاصات مختلفة ودراسة التقارير النهائية للحلقات الدراسية والندوات العلمية وغير ذلك مما يتعلق باهداف الوزارة".

وبين ان "المركز يتابع اصدار مجلة العمل والمجتمع بصورة دورية وهي مجلة تعنى بنشر الموضوعات ذات العلاقة بالنظريات والمفاهيم والبحوث والدراسات وغيرها مما يمثل الجانب النظري والفكري لاهداف الوزارة فضلاً عن تنفيذ مهامها بتجديد الاهداف والمؤشرات للخطة السنوية لعمل المركز بما يتلاءم مع اهداف وتطلعات الوزارة في التطوير".

واضاف ان "لدى المركز قسماً يتولى جوانب التطوير والتدريب واتخاذ الاجراءات الخاصة بعقد الندوات العلمية والحلقات الدراسية والتنسيق مع الاساتذة المحاضرين من داخل الوزارة وبقية مؤسسات الدولة والجامعات العراقية لبحث الموضوعات ذات العلاقة بانشطة الوزارة واعداد برامج تدريبية متخصصة بهدف بناء قدرات وقابليات موظفي الوزارة".

الهجرة تعلن توزيع 238 مليون دينار على النازحين في دهوك

العراقية - دهوك

اعلنت وزارة الهجرة والمهجرين، ولجنة اغاثة وايواء النازحين، توزيعها 238 مليون دينار غلى العوائل النازحة في محافظة دهوك. وقال رئيس لجنة دهوك للمنح المالية خالد عبد الكريم في بيان ان "الفرق التابعة للجنة وزعت في 15 من اذار الجاري، منحة المليون على 238 عائلة"، موضحا ان "عملية التوزيع تمت في منفذ هيوا في محافظة دهوك". واضاف ان "عملية التوزيع جرت بانسيابية وحسب قوانين وضوابط وزارة الهجرة والمهجرين"، مشيرا الى ان "95 الفا و738 عائلة نازحة في دهوك استلمت منحة المليون من اللجنة لغاية منتصف الشهر الجاري". واشار عبد الكريم الى ان "عملية توزيع المنح متواصلة لغاية استلام جميع النازحين". وبشأن تسجيل الاسر النازحة الى اقليم كوردستان، نقل البيان عن مسؤول غرفة عمليات السليمانية محمد المشهداني القول، انه "تم تسجيل 166 عائلة نزحت مؤخرا الى المحافظة، فيما توجه فريق العمل لتوزيع 1053 حصة من الملابس النسائية بين النازحات في مخيم عربد".

برئاسة الجبوري: رؤساء مجالس المحافظات يعقدون اجتماعهم الثاني بكربلاء الاثنين المقبل

العراقية - كربلاء

أعلنت محافظة كربلاء المقدسة، عن استضافتها الاجتماع التنسيقي الثاني لرؤساء مجالس المحافظات برئاسة رئيس مجلس النواب سليم الجبوري الاثنين المقبل. وقال رئيس مجلس محافظة كربلاء المقدسة نصيف جاسم الخطابي في تصريح صحفي إن "كربلاء ستستضيف، الاثنين المقبل، الاجتماع التنسيقي الثاني لرؤساء مجالس المحافظات، وبحضور رئيس مجلس النواب سليم الجبوري واللجان الخدمية والمختصة". واضاف انه "سيتم طرح ورقة عمل من محافظة كربلاء تخص الصلاحيات وتنظيم الموارد المالية للمحافظة"، مشيرا الى ان "كربلاء ستناقش ايضا الية التخصيصات غير العادلة التي تبناها مجلس النواب فيما يخص اعداد الموازنة العامة واهمال التخصيصات المالية الخاصة بالزيارات المليونية الكبيرة التي تحتضنها المحافظة". واوضح ان "الاجتماع سيعقد على اثر مطالبتنا بذلك في الاجتماع الاول الذي احتضنته العاصمة بغداد قبل شهرين فيما لاقى الطلب قبولا من رئاسة مجلس النواب".

اعادة محطة كهرباء سد الموصل الى العمل

العراقية - الموصل

اعلنت وزارة الموارد المائية اعادة محطة كهرباء سد الموصل الى العمل. وذكرت، في بيان مقتضب ان "الوزارة وبالتعاون مع وزارة الكهرباء وقوات البيشمركة نجحت في اعادة محطة كهرباء سد الموصل الى العمل". وكان وزير الموارد المائية محسن الشمري اعلن اعادة سد الموصل الى الخدمة خلال مدة قصيرة وبنسبة (80%) من طاقته الفعلية. وقال خلال زيارته لسد الموصل انه تم التوجيه بضرورة تخصيص مبالغ اضافية من ميزانية الوزارة لإعادة تأهيله وضمان استمرار عمله بصورة طبيعية. وأوضح الشمري ان هذه الزيارة جاءت بعد وصوله الى محافظة السليمانية، ومطالبته الحكومة المحلية للمحافظة بزيادة اطلاقات المياه من سد دوكان لحين التأكد من امكانات سد الموصل، لافتاً الى ان عملية اعادة تأهيل السد تجري بجهد عراقي خالص وبالتنسيق مع وزارة الكهرباء الاتحادية ووزارة الزراعة في اقليم كردستان.

العلوم والتكنولوجيا تشارك في ورشة عن الاستجابة للحوادث الاشعاعية في عمان

العراقية - بغداد

اعلنت هيئة الرقابة الوطنية في وزارة العلوم والتكنولوجيا، مشاركتها في ورشة العمل الخاصة ببرنامج الحزمة الثالثة لمشروع 34، احد المشاريع التي تنفذها المديرية العامة للتنمية والتعاون في الاتحاد الأوربي، التي عقدت في العاصمة الاردنية عمان.

وذكر بيان للوزارة، ان "الورشة كانت تهدف الى تعزيز التعاون والكفاءة في مجال الاستجابة للحوادث الكيمياوية والبايولوجية والإشعاعية".

واضاف البيان" كما تم عرض الاساليب التي يتم بها تنفيذ إجراءات معالجة الحوادث وعرض امثلة وسيناريوهات لمثل هذه الحوادث، وعرض نماذج تدريبية تبين آلية وطريقة استخدام المعدات الخاصة لتفادي هذه الحوادث".

الموارد المائية تفتح بوابات جسر الدواليب في ديالى

العراقية - ديالى

اعلنت الهيئة العامة لتشغيل مشاريع الري والبزل افتتاحها بوابات جسر الدواليب بعد تحرير ناحية المنصورية من ارهابي داعش. وذكر بيان لوزارة الموارد المائية ان "الهيئة قامت بفتح بوابات جسر الدواليب الواقع في كم 8 من جدول الخالص الرئيسي، من خلال كوادر شعبة الموارد المائية في السلام، وذلك بعد تحرير ناحية المنصورية من المجاميع الإرهابية ورغم ظروف المنطقة الصعبة". واضاف "كما تم إصلاح بوابات جسر كيلو 4 المسمى بجسر المنصورية، وتبديل جميع الحبال المقطوعة فضلا عن سد جميع الكسرات الجانبية لجدول الخالص الرئيسي من كم 4 إلى كم 8".

وتابع البيان "كما قامت الكوادر برفع الأنقاض التي وضعتها المجاميع الإرهابية في الجدول المذكور، وإيصال المياه إلى قضاء الخالص وناحية السلام وناحية المنصورية".

الوقف الشيعي ينظم حملة للتبرع بالدم دعماً لجرحى القوات الأمنية والحشد الشعبي

العراقية - بغداد

أقام مكتب المفتش العام لديوان الوقف الشيعي حملة تبرع بالدم لإنقاذ جرحى القوات المسلحة والحشد الشعبي في مقر الديوان في باب المعظم. وقال المفتش العام في ديوان الوقف الشيعي عبد الحسن جمال عبد الله في بيان ان هذه الحملة تهدف الى دعم القوات المسلحة والحشد الشعبي الأبطال الذين يخوضون معارك العز والشرف والكرامة دفاعا عن ارض الوطن مؤكدا مشاركة إعداد كبيرة من منتسبي الوقف الشيعي في حملة التبرع بالدم حيث عبروا عن رغبتهم واندفاعهم الكبير لتقديم الدعم للقوات الأمنية وهي تشن حربا على العصابات الإجرامية والعناصر التكفيرية الدخيلة على الوطن". وأضاف، ان مايقدمه منتسبي الديوان يعد جزءا بسيطا لإخوانهم في القوات المسلحة والحشد الشعبي الأبطال. وأوضح مصدر إعلامي من المكتب ان الحملة التي نظمت بالتعاون مع المركز الوطني لنقل الدم عبرت عن مدى التلاحم والوحدة التي تجمع أبناء الشعب العراقي ووقوفهم يدا واحدة مع القوات الأمنية ومقاتلي الحشد الشعبي الأبطال ضد عصابات داعش الإرهابية التكفيرية التي تحاول جاهدة لزرع بذور الفتنة والكراهية الا ان تلاحم العراقيين افشل جميع المخططات الإرهابية الحاقدة".

امانة مجلس الوزراء تصدر تقريرها السنوي للمرة الاولى منذ تأسيسها

العراقية - بغداد

اصدرت الامانة العامة لمجلس الوزراء، تقريرها السنوي لعام 2014 للمرة الاولى منذ تأسيسها.

وذكرت الامانة العامة في بيان ان التقرير تضمن انشطة دوائر الامانة العامة وهيكليتها، والمهام المناطة بها، والمؤشرات الخاصة بالانشطة والمنجزات ،وتناول عدة محاور تعكس نشاط الامانة العامة، ومنها المحاور التشريعية وتنسيق السياسات والبرامج الحكومية، والارتقاء بالمستوى المعاشي والحياتي للمواطن العراقي والتخفيف عن معاناته، اضافة الى ارقام وانجازات الامانة العامة والفعاليات والمؤتمرات والاعلام والاصدارات".

واضافت الامانة" ان التقرير تضمن ايضا الهيكل التنظيمي للدوائر والاقسام، والرؤية المستقبلية للامانة العامة على مدى السنوات المقبلة".

وزير الزراعة يبحث مع السفير الايراني افاق التعاون المشترك بين البلدين الجارين

العراقية - بغداد

بحث وزير الزراعة المهندس فلاح حسن الزيدان مع سفير جمهورية ايران الاسلامية السيد حسن دنائي فر افاق التعاون في مجالات الزراعة وتوقيع اتفاقية التعاون المشترك بين البلدين الجارين.

واكد وزير الزراعة على ضرورة التعاون مع جمهورية ايران الاسلامية في المجال الزراعي والبحث العلمي وتبادل الخبرات وتبادل الزيارات بين الوفود العلمية والفنية.

من جانبه اكد السفير استعداد بلاده التعاون في كافة المجالات التي تخص الجانب الزراعي والثروة الحيوانية ودعم كافة المشاريع الزراعية وفي الختام ثمن السيد الوزير موقف جمهورية ايران الاسلامية ودعمها المتواصل وتعاونها المثمر والبناء مع العراق في كافة المجالات السياسية والاقتصادية لما فيه مصلحة البلدين الجارين.

تامين جسر جوي لنقل المواد الغذائية والاغاثية إلى مدينتي البغدادي وحديثة

العراقية - بغداد

اعلنت غرفة عمليات الأمانة العامة لمجلس الوزراء عن تامينها جسراً جوياً لنقل المواد الغذائية والإغاثية إلى مدينتي البغدادي وحديثة.

واشار بيان لامانة مجلس الوزراء الى ان غرفة عمليات الأمانة العامة لمجلس الوزراء بالتنسيق مع اللجنة العليا لإغاثة وإيواء النازحين امنت جسراً جوياً لنقل المواد الغذائية والإغاثية إلى مدينتي البغدادي وحديثة.

وكان رئيس اللجنة العليا لأيواء النازحين نائب رئيس الوزراء صالح المطلك قد وجه بأستئناف الجسر الجوي مع قاعدة عين الأسد لأغاثة قضاء حديثة وناحيتي البغدادي وبروانه والقرى القريبة.

وذكر بيان صحفي للمكتب الاعلامي لنائب رئيس الوزراء" ان المطلك وجه اللجنة التنفيذية والقوة الجوية بالأسراع باستئناف الجسر الجوي مع قاعدة عين الأسد لأغاثة قضاء حديثة وناحيتي البغدادي وبروانه والقرى القريبة منها.

الجبوري : قدمنا للدول المانحة ورقة عمل لاعادت اعمار المحافظات والمناطق المحررة

العراقية - ديالى

قدمت وزارة البيئة ،ورقة عمل خاصة باعادة اعمار المحافظات والمناطق المحررة للتعجيل بعودة النازحين الى مناطقهم.

وقال وزير البيئة قتيبة الجبوري بحسب بيان ان وزارة البيئة قدمت ورقة عمل لمعالجة الالغام والمقذوفات الحربية غيرالمنفلقة والتاكد من عدم وجود تلوث اشعاعي الكيمياوي ،موضحا ان الورقة قدمت خلال مشاركت الوكيل الفني للوزارة الدكتور جاسم الفلاحي في اجتماعات مؤتمر اعادت الاستقرار والامن للمحافظات والمناطق المحررة الذي عقد في بغداد بمشاركة منسق قوات التحالف(جون ألن) وسفراء الدول المانحة في العراق الى جانب صندوق اعمار المناطق المتضررة والوزارات المختصة.

واضاف الجبوري، ان (سفيرة الاتحاد الاوروبي وممثلي سفارات الولايات المتحدة الامريكية، الايطالية، الاسترالية، وممثل الامم المتحدة) في بغداد ناقشوا على مدى يومين مع وكلاء الوزارات العراقية وصندوق اعادة اعمار المناطق المتضررة السبل الكفيلة بالنهوض بالمحافظات والمناطق المحررة من عصابات داعش مشيرا الى تشكيل ثلاثة لجان تضم في عضويتها ممثل عن وزارة من الوزارات العراقية للعمل على اعادت الاستقرار والامن للمحافظات والمناطق المحررة.

وكانت وزارة البيئة باشرت بعمليات المسح التقني وغير التقني للالغام والمقذوفات غير المنفلقة في المناطق التي تم تطهيرها من عصابات داعش لتسهيل عودة المواطنين الى المناطق التي نزحوا منها.

السعدي: ديالى مؤمنة ونعمل على ارجاع النازحين الى المحافظة

العراقية - ديالى

كشف عضو مجلس محافظة ديالى عن كتلة الفضيلة محمد السعدي، عن وجود الية في جدول القوات الامنية لإعادة النازحين الى المحافظة. وقال السعدي ان "هنالك جدول مبرمج من اجل ارجاع النازحين بالتعاون مع الحكومة المحلية في ديالى وبالتنسيق مع بغداد"، مبينا ان "هنالك العديد من العوائل النازحة تم اعادتها الى المحافظة". واضاف ان "نقص الخدمات في بعض القرى بسبب التدمير الحاصل من عمليات التخريب بسبب داعش ادى الى عدم عودة النازحين بأكملهم"، مشيرا الى "وجود جدول لإرجاع البقية". واكد ان "المحافظة تم تأمينها بالكامل لاعادة النازحين اليها".

من اجمل الاماكن في قارة آسيا

محافظـــة اصفهـــان عريقـــة بتاريخهـــا وماضيهـــا

العراقية متابعة

أنشأت مدينة اصفهان علي منحدر صخري يقع علي الجانب الشرقة لجبال زاغروس المحاذية من الشمال و الجنوب لمجري نهر(زاينده)، و في موقع استوطنه الانسان منذ آلاف السنين، و هي من المدن العريقة بتاريخها و ماضيها،فهي توازي في قدمها قدم دولة ايران اذ تعد من المناطق الاولي التي استوطنها الايرانيون، كما شكلت من العصور الماضية اكبر مدن ايران.

يروي أن تاريخ بناء مدينة اصفهان يرجع إلي الملك كيكاووس، غير ان بعض النصوص توحي بأنّ تأسيسها يعود الي عهد طهمورث ديوبند ثالث ملوك البشدادية، و تفيد الوثائق التاريخية بأنّ هذه المدينة كانت عامرة و مأهولة في غضون الالف الثاني قبل الميلاد، اي قبل بدء ملكية السلالة الإخمينية التي اتخذت من هذه المدينة مقراً صيفياً لها، كما كانت علي عهد الاشكانيين و الساسانيين مركزاً لاقليم كبير يقع في قلب ايران يصل عمره الي اكثر من 900 عام.

و في العام 20 هـ ق دخل المسلمون مدينة اصفهان فعمّت فيها الحضارة و الفن الاسلامي، واستمرت مسيرة الازدهار و النمو بحجم اكبر بعد عام 301 هـ ق علي عهد السامانيين، و بعدها اصحبت عاصمة للدولة السلجوقية في القرن السادس هـ ق ابّان حكومة الملك طغرل السلجوقي، و لقد جنّب إبن السلطان جلال الدين الخوارزم شاه مدينة اصفهان ،الحملات الهمجية للمغول. و بذلك اصحبت اصفهان للمرة الثانية عاصمة لإيران، و بلغ عصرها الذهبي المزدهر في ظل سلطانها شاه عباس الصفوي الاول الذي اقام فيها حركة نشطة ماتزال آثارها قائمة إلي يومنا هذا، محتفظة بطابعها و رونقها الجميلين، حتي بلغ الحدّ أن وصفت اصفهان بـ(نصف العالم) في ذلك الزمان.

و تعتبر اصفهان اليوم من اهم المراكز الاقتصادية في البلاد، بصناعتها الثقيلة و الخفيفة و اليدوية، مضافاً الي كونها من اهم المناطق السياحية في ايران، و هي ذات معالم تاريخية حملت آثاراً من كل تلك العصور التي مرت عليها، بحيث تبدو بمثابة متحف حي بمساحة المدينة.

تبلغ مساحة اصفهان 250 كيلومتراً مربعاً بارتفاع 1575 متر فوق سطح البحر.

ساحة الامام الخميني(ميدان امام خميني):

ساحة اثرية جميلة، كانت تعرف آنذاك باسم (رسم العالم) تحيط بها الابنية التاريخية المشهورة مثل مسجد الامام و مسجد الشيخ لطف الله و عمارة عالي قابو، و البوابة القيصرية. و يعود تاريخ جميع هذه الآثار الي القرن الحادة عشر الهجري عندما اصبحت اصفهان عاصمة للدولة الصفوية في عهد حاكمها شاه عباس الكبير.

مسجد الامام الخميني (مسجد امام):

تم في العهد الصفوي عام 1021 هـ ق بناء هذا المسجد الجميل ذي الزخاف و النقوش المرمرية بمنتهي الدقة و الابداع سيّما القبة و المنائر علي يد المعمار الشهير علي اكبر الاصفهاني الملقب بـ.(ابوالكاظم).

و يعتبر هذا المسجد من ابرز المعالم الباقية من العهد الصفوي، و كان يعرف باسم مسجد شاه.

مسجد الشيخ لطف الله: بأمر من الشاه عباس الصفوي، شيّد هذا المسجد الرائع ذو القبة الفريدة التي تعتبر من اجمل القباب في العالم الاسلامي، مخصصاً للعائلة الحاكمة، فيما استغرقت عملية بنائه 17 عاماً من عام 1011 هـ ق الي عام 1028 هـ ق، و عرف المسجد بهذا الاسم نسبة الي إمام جماعته الشيخ لطف الله.

قصر عالي قابو(كاخ عالي قابو):

إنشيء هذا القصر القديم ذو الرونق و الجمال في القرن الحادي عشر الهجري بأمر من الشاه عباس الاول، و يتألف من ستة طوابق فيما تقع في الطابق الثالث صالة استقبالات معدة لاستقبال ضيوف القصر آنذاك، و متمركزة علي 18 عمودا خشبيا وهو منحوت بدقة و براعة يتوسطها حوض مكسوّ بالنحاس يصعد فيه الماء علي شكل النافور.

مدرسة الحدائق الاربعة (مدرسة چهار باغ):

بنيت هذه المدرسة في النصف الاول من القرن الثاني عشر هـ ق في ايام شاه سلطان حسين الصفوي، و لكونها آخر منجزات الفن المعماري في العهد الصفوي شملتها ارقي وابدع الفنون و الزخارف الهندسية المرموقة. بحيث تعد من اجمل المدارس التاريخية في اصفهان، وبإمكان الزائر ان يتأكد من هذا عندما يقوم بزيارة هذه المدرسة.

المنائر المتحركة (منارجنبان):

يعود تاريخ بناء هذه المنائر الي عام 716 الهجري بهندسة العالم المعروف الشيخ البهائي، و تمتاز بسرّ خاص، و هي مصمّمة بفنّ يثير الإعجاب حيث بمجرد تحريك احديً المنائر تهتز المنارة الثانيةً معها ولكنها فقدت هذه الميزة منذ سنوات العهد البائد بسبب العبث الذي قام به بعض الخبراء بحثاً عن ذلك السرّ.

كنيسة وانك(كليساي وانك):

تضم مدينة جلفا الواقعة الي الجنوب من نهر زاينده 14 كنيسة، و تعد كنيسة (وانك) ذات العمارة البديعة و الهندسية و النقوش الرائعة من اشهر هذه الكنائس، و تزيّن جدران كنيسة (وانك) رسوم جميلة مستوحاة من حياة السيد المسيح عليه السلام، مضافاً الي ذلك المتحف الذي تحتضنه هذه الكنيسة والذي يشتمل علي مجموعة من الآثار التاريخية القيّمة، يعود بناء كنيسة (وانك) الي العهد الصفوي.

قصر الاربعين عمود (كاخ چهل ستون):

تبلغ مساحة هذا القصر الاثري 67000 متراً مربعا، و قدتمّ تشييده في العام 1057 هـ.ق، اي في زمن الملك شاه عباس الثاني، و يحتوي القصر علي ايوان رفيع قائم علي 20 عمودا، و تقع علي جانبيه قاعة و مجموعة من الغرف صمّمت و بنيت بأيدي امهر الفنانين، كما يضم القصر آثاراً قديمة و رسومات قيّمة.

قصر الجنّات الثمان(كاخ هشت بهشت):

يرجع تاريخ بناء هذا القصر الاثري الرائع إلي عام 1080 هـ.ق في عهد الملك سليمان آخر ملوك السلسلة الصفوية. و يوجد في حديقة هذا القصر انواع كثيرة من الطيور و الحيوانات و الزواحف. ممّا أضفي عليه جمالاً الي جماله و جعله واحداً من المعالم السياحية الجميلة و المشهورة في مدينة اصفهان.

ثلاثة و ثلاثون قنطرة (سي و سه پل):

و هذا الاثر التاريخي هو عبارة عن جسر مؤلف من ثلاث و ثلاثين قنطرة، يبلغ طول هذا الجسر 300 متر، و عرضه 14 متراً، شيد من الطابوق الايراني المعروف بـ.(الآجر) فوق نهر(زاينده) في اوائل القرن الحادي عشر الهجري اثناء حكم شاه عباس الاول، ويربط هذا الجسر بين نصفي مدينة اصفهان (بين الحدائق الاربعة و جلفا)، و يعدّ هذا الجسر من المعالم الاثرية و السياحية الجذّابة في اصفهان.

جسر خواجو (پل خواجو):

معلم سياحي شهير مزده بطبيعة رائعة و فن عريق يقع علي نهر زاينده رود الذي تتدفق فيه المياه من بين القناطر و الادراج، تنبسط فوق الجسر ايوانات شامخة برونق و جمال ساحرين، يشعر الانسان فيه بالصفاء و المتعة،يعود تاريخ بناء هذا الجسر الي النصف الثاني من القرن الحادي عشر الهجري في عهد شاه عباس الثاني.

نهر زاينده (زاينده رود):

تنساب المياه من مرتفعات جبل بختياري الاصفر (زرد كوه بختياري) عبر مسافات طويلة في مجري نهر رائع و كريم و معطاء هو نهر زاينده الذي يشق دربه وسط مدينة اصفهان بحيث يضفي عليها جمالاً بالحدائق و المتنزهات الخلّابة الواقعة علي ضفتيه، مثل متنزه ملت و حديقة بوستان و آئينه خانه التي تعد جميعها مواقع سياحية جذّابة لقضاء اوقات طيبة و سعيدة.

سوق اصفهان (بازار اصفهان):

هو السوق القديم لأصفهان، يشتمل علي عدة اقسام اثرية جذّابة ذات قيمة تاريخية و سياحية منها الخانات و السرايا التي شيدت بأسلوب رائع ابرزها النقش و النحت علي الحجر و السيراميك و الخشب الصلب، بحيث اصبح السوق مركزاً لبيع و شراء البضائع و الصناعات اليدوية الاصفهانية التي تمثل اشهر منتوجات الحرف اليدوية عالمياً، والقيمة الفنية تبرز في مهارة التطعيم و الرسم و النقش و الحفر علي الخشاب و المعادن، و صناعة الاواني و التحف الذهبية و الفضية و النحاسية و الصناعات الجلدية، مضافاً علي هذا كله حياكة اجود انواع السجّاد اليدوي المعروف علي المستوي العالمي، و هناك ايضاً عدة اسواق حديثة وراقية تعرض احلي الصناعات و البضائع، منها مجمّع سباهان، وسوق افتخاري، و محلّات تقع في شارع الاربعة (خيابان چهار باغ) .

افضل الاماكن السياحية في جنوب إفريقيا

تعتبر دولة جنوب إفريقيا دولة متنوعة و مختلفة ، تقريبا حجم فرنسا و أسبانيا معا أو ضعف حجم ولاية تكساس ، ثقافتها متنوعة يوجد بها مشاهد مذهلة و شواطئ خلابة و حياة برية مختلفة مما جعلها وجهة للمسافرين من كل أنحاء العالم و سريعا ما يكتشف زائرها تاريخها الغني و معالمها التي جعلت بها العديد من أهم مظاهر الجذب السياحي ، و في هذا المقال مجموعة من أفضل مظاهر الجذب السياحي في دولة جنوب إفريقيا .

أفضل أماكن الجذب السياحي في جنوب إفريقيا :

كروجر ناشيونال بارك kruger national park ، أحد أهم المناطق في جنوب إفريقيا ، و تضم الحديقة أكثر أنواع الثدييات و الفهود و الزارفات ، و الحديقة لها بنية تحتية ممتازة و بها أيضا العديد من الأماكن للإبقاء داخل الحديقة من المخيمات الفاخرة على عكس حدائق الحيوان الأخرى .

تيبول بارك table mountain ، و تقع داخل الحديقة الوطنية ، و يعتبر الوصول إلى قمة الجبل تجربة مثيرة للغاية ، و تطل على كيب تاون و جزيرة روبن في الشمال و الساحل الأطلسي إلى الغرب و الجنوب ، تبلغ قمته 1086 متر أي 3563 قدم ، و يوفر المكان للزوار مشاهدة للطيور و الإستمتاع بالمناظر الخلابة .

مدرج دراكنزبرج ، amphitheatre drakensberg ، و هو أكبر جبل في جنوب إفريقيا ، يصل إلى 3482متر أي 11420 قدم ، و هو أحد أكثر الأماكن المثيرة للإعجاب على مستوى العالم .

دربان بيتشز durban beaches ، توفر شواطئ ديربان أجواء نابضة بالحياة و الطاقة و هي شواطئ آمنة و نظيفة بشكل ملحوظ ، تقدم ترفيهات متنوعة على مدار اليوم ، هناك مساحات شاسعة من الرمال الذهبية و الشمس المشرقة على طول الساحل الشمالي و الجنوبي للشاطئ .

كنيسا knysa ، هي أحد أهم مناطق الجذب في جنوب إفريقيا و الأكثر شعبية هناك ، تمتد على المحيط الهندي من خليج موسيل حتى فرانسيس ، و تشمل جبال و أنهار و بحيرات هادئة و شواطئ ذهبية ، و هي من أكثر وجهات السفر بين الغابات الخضراء ، و بها فرص واسعة للمغامرة في الهواء الطلق و مسارات للتنزه و أماكن لتناول الطعام و التسوق و منحدرات مجاورة ملونة رائعة.

فيكتوريا أند ألفرد وترفرونت victoria and alfred waterfront ، تعتبر من أهم مظاهر الجذب في كيب تاون و من أكثر الوجهات زيارة ، تقع داخل مكان للترفيه ملئ بالمطاعم و المحلات و المسارح و الملاهي كما يوجد متحف بحري .

كيب وينلاندس cape winelands ، و هي وديان خصبة محاطة بجبال سحرية و قرى هادئة و معالم أثرية رائعة و بساتين مثمرة .

بلدج ريفر كانيون blyde river canyion ، و هو ثاني أكبر وادي في إفريقيا ،و هو غني بالنباتات و الحيوانات التي تملأ الوادي و يوجد شلالات رائعة ومظاهر جيولوجية قديمة ، و يوجد به أفراس النهر و التماسيح بالقرب من الأراضي الرطبة من سد swadini .

هلوهواي أمفلوزي جيم ريسيرف hluhluwe umfolozi game reserve ، و تمكنك من رؤية الأسود و الفيلة و الفهود و الجاموس و وحيد القرن حيث تقدم فرص للزوار لمشاهدة الحياة البرية مع مساحات شاسعة للنباتات و الحيوانات ، و يمكن عيش التجربة من خلال قوارب على طول سد الهلوهواي .

صن سيتي ريزورت sun city resort ، و تعرف بمملكة جنوب إفريقيا للترفيه ، فتقدم الترف لزوارها ، و تقع على بعد ساعتين من جوهانسبرج ، يحتوي على 4 فنادق و ملعبي جولف للبطولات و قرية ثقافية و 2 كازينو .

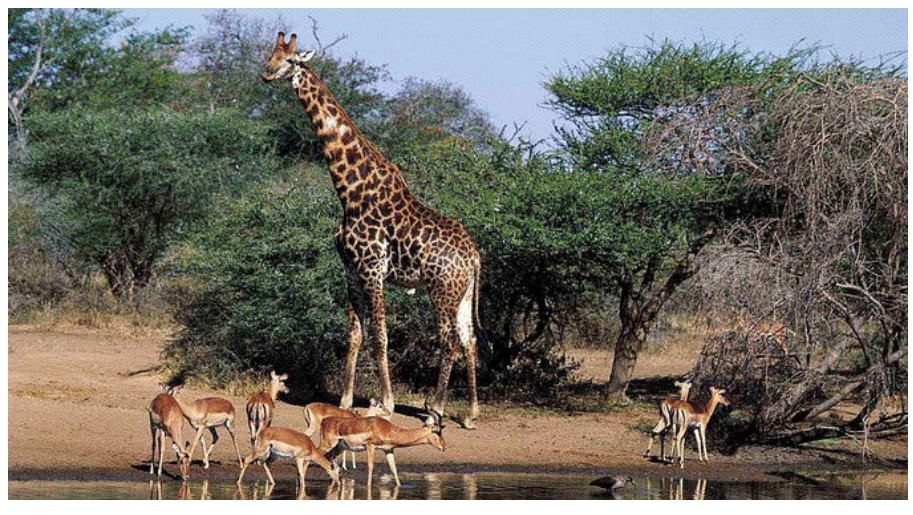

تعرّف على أجمل قلاع العالم السياحية

تتحوّل القلاع، التي شُيّدت من آلاف السنين، إلى معالم سياحيّة جاذبة، خصوصاً انها تمتلك رمزية تاريخية للبلاد.

في ما يأتي لمحة عن بعض من أبرز القلاع السياحيّة في العالم:

- قلعة "نويشفانشتاين": تقع هذه القلعة على قمّة هضبة، وترتفع حوالي 300 متر فوق القرية، التي تحمل نفس الاسم في جنوب غرب ولاية "بافاريا" الألمانية. يعود تاريخ بناء "نويشفانشتاين" إلى القرن التاسع عشر، بأمر من الملك ماكسيميليان الثاني، حيث كانت تُشكل مقراً لابنه الملك لودفيغ الثاني.

كانت ظهرت هذه القلعة بشكل بارز في عدد من الأفلام، علماً ان الطبقة الأولى منها تضمّ قاعات الاستقبال وغرف الخدم، فيما لم يكتمل بناء غرف الطبقة الثانية منذاك، أما الثالثة والرابعة فتحوي غرف الملك وأجنحته الفخمة.

تستقبل قلعة "نويشفانشتاين" الزائرين، من 16 أكتوبر/تشرين الأول حتى 27 مارس/آذار، من التاسعة صباحاً حتى الثالثة والنصف بعد الظهر، ومن 28 مارس/آذار حتى 15 أكتوبر/تشرين الأول من الثامنة صباحاً حتى الخامسة والنصف بعد الظهر.

- قلعة "هوارد": تقع هذه القلعة شمال "يوركشاير" بإنجلترا، وتعود ملكيتها لعائلة هوارد منذ أكثر من 300 سنة. تحيط المناظر الطبيعية الخلابة من بحيرات ونوافير هذا المكان، الذي يخيّم عليه الهدوء.

تفتح قلعة "هوارد" أبوابها، يومياً، من العاشرة صباحاً حتى الخامسة بعد الظهر.

- قلعة "مالبورك": تتمركز هذه القلعة في شمال بولندا، وتعتبر أكبر قلعة في العالم لناحية المساحة.

كانت "مالبورك" بُنيت من الطوب الأحمر في بروسيا من قبل فرسان "تيوتون"، سنة 1274.

هي تعتبر مثالاً كلاسيكياً لقلعة من القرون الوسطى، وواحدة من المواقع التاريخية الأكثر إثارة للإعجاب في البلاد.

تستقطب القلعة مئات الآلاف من الزائرين كل عام، وتتألف من أقسام ثلاثة: الأعلى والمتوسط والأسفل، بحيث تمّ فصل كل من هذه الأقسام عن بعضها بواسطة الخنادق والأبراج.

تفتح قلعة "مالبورك" أبوابها، يومياً، للزائرين، وذلك من العاشرة صباحاً حتى الخامسة بعد الظهر.

- قلعة "أوساكا": تعدّ هذه القلعة واحدة من أكثر القلاع شهرة في اليابان. كانت بنيت في الأصل على أساس حجر طويل لحماية سكانها من المهاجمين، في خلال القرن السادس عشر، ثم ما لبثت أن لعبت دوراً رئيساً في توحيد اليابان في خلال القرن السادس عشر.

يضمّ البرج الرئيس من هذه القلعة طبقات ثمانية، علماً أنها تغطي حوالي 60000 متر مربع، وتضمّ ثلاثة عشر من الهياكل، فضلاً عن مجموعة من المقتنيات الثقافية المهمّة. تحيط بالقلعة البوابات والأبراج والجدران الحجرية الرائعة والخنادق، فضلاً عن المساحات الخضراء المزينة بأكثر من 600 شجرة من الكرز.

- قلعة "هوهن ويرفن": ترتفع هذه القلعة 623 متراً فوق وادي "سالزاتش"، ويعود تاريخ بنائها إلى القرن الحادي عشر. تحيط جبال الألب وسلسلة جبال "تينينجبيرج" هذا المكان، الذي يبعد حوالي 40 كيلومتراً من جنوب "سالزبورغ"، ويضمّ معرضاً للأسلحة والمركز التاريخي لصيد الصقور.

تفتح قلعة "هوهن ويرفن" أبوابها طوال السنة، وذلك من التاسعة والنصف صباحاً حتى الرابعة بعد الظهر.

- قلعة "كيلكيني": بُنيت هذه القلعة في إيرلندا سنة 1195، من قبل ويليام مارشال. هي تضمّ مكتبة، وغرفة للرسم، ومعارض الفن المعاصر، وقاعات للمؤتمرات. تحيط بهذه القلعة الحدائق الواسعة، حث يحلو التنزه فيها!

تفتح قلعة "كيلكيني" من التاسعة والنصف صباحاً حتى الخامسة والنصف بعد الظهر.

مرحبـــاً

لعبة الاجداد خطوة للامام

نافع خالد

لا يخفى على الوسط الرياضي العراقي في ان اتحاد الفروسية عمل خلال السنوات القليلة الماضية بشكل جدي من حيث النتائج الرائعة التي حققها ابطال المنتخب العراقي في المسابقات الخارجية سيما بطولة الهند الاخيرة التي حصد فيها الفرسان الاوسمة الذهبية ، الانجازات التي تحققت جاءت بتظافر الجهود المبذولة من قبل اتحاد الفروسية وبراعة رئيسه

حيدر الجميلي الذي عمل كل ما بوسعه للارتقاء بلعبة الاجداد بل ان هذا الاتحاد كان ولازال وقفاته مشرفة في كافة الميادين فقبل يومين اقام مهرجانا جميلا لدعم قواتنا الامنية وابطال الحشد الشعبي حيث كان الخطوة موفقة في عمل هذا المهرجان تزامنا مع انتصارات جيشنا وابطال الحشد الشعبي في قهر الارهاب ، وحضر المهرجان شخصيات سياسية ورياضية وقد اشاد رئيس اللجنة الاولمبية رعد حمودي بالدور الكبير لابطال القوات المسلحة والحشد الشعبي والعشائر المنتفضة وقوات البيشمركة في دحر الارهاب ، مؤكدا ان اللجنة الاولمبية بجميع مفاصلها تقف جنبا الى جنب مع الذين نذروا انفسهم للدفاع عن تربة هذا البلد الطاهر .حقيقة كان كرنفالا جميلا اعده وهيا له اتحاد الفروسية العراقي وهي فكرة جيدة من قبل هذا الاتحاد المميز بل ان الجميلي نجح في كل ما خطط له وهو الوصول باعلى الدرجات لهذه اللعبة المهمة رغم ما تعانيه من نقص امور مالية (شحوحة) املنا كبير في زيادة الدعم للعبة الاجداد ، نقولها مبروك لاتحاد الفروسية الانتصارات الاخيرة التي حققها الابطال في بطولة الهند الدولية .

frhnaem@yahoo.com

عبطان: علينا ان نبدأ بالمدارس اذا اردنا ان نخلق تغييرا في الرياضة نحو الافضل

العراقية - متابعة

دعا وزير الشباب والرياضة عبد الحسين عبطان معلمي ومدرسي مادة الرياضة في المدارس الابتدائية والثانوية الى الاهتمام بدرس الرياضة وعدم تهميشه تحت اي ظرف كان، مطالبا ادارات المدارس كافة الى دعم معلمي ومدرسي التربية الرياضية حيث تعد المدارس القاعدة الاساسية للرياضة في العراق.

واوضح عبطان في بيان انه اذا اردنا ان نخلق تغييرا في الرياضة نحو الافضل علينا ان نبدأ بالمدارس اولا، وهذا يتطلب المزيد من التعاون مع وزارة التربية باعتبارها الجهة القطاعية للطلبة، مبينا ان اللجنة التنسيقية العليا لتطوير الرياضة في العراق شكلت لجنة متخصصة من اجل الوقوف على المعوقات والمشاكل التي تمر بها الرياضة المدرسية والتي تقف حائلا دون اكتشاف المزيد من المواهب الرياضية في المدارس والتي تعد اساسا للرياضة وتحديدا رياضة الانجاز.

وبين وزير الشباب والرياضة ان" الوزارة ستعقد مؤتمرات متعددة لمعلمي ومدرسي الرياضة في المدارس في عموم العراق بالتعاون والتنسيق المشترك مع وزارة التربية ممثلة بالمديرية العامة للرياضة المدرسية التي هي الاخرى لديها عملها الفاعل في هذا المجال وبحاجة الى دعم واسناد لها" .

الكيوكوشنكاي أولا في بطولة العالم للفنون القتالية

العراقية - متابعة

حقق منتخبنا الوطني للكيوكوشنكاي المركز الأول فرقيا في منافسات بطولة العالم للفنون القتالية التي اختتمت مساء الأثنين الماضي في العاصمة التايلاندية بانكوك بمشاركة أكثر من سبع وأربعين دولة من مختلف قارات العالم.

ونال منتخبنا الوطني (13) وساما منها (6) ذهبية عن طريق اللاعبين علي عمار وإبراهيم جاسم واحمد كاظم وسعيد عبدالرحيم ومحمد اسماعيل وعامر محمد و(4) فضية جاءت عن طريق اللاعبين حسين عمار ومحمد ابراهيم واحمد محمد ومحمود وليد فيما حقق كل من غافر غايب وزيد جهاد ورعد عبدالواحد) ثلاثة اوسمة برونزية.

تجدر الأشارة الى ان العراق شارك بوفدين في البطولة الأول يمثل منتخبنا الوطني والثاني يمثل نادي البيئة الذي يضم ايضا لاعبين من منتخبنا الوطني وذلك بسبب عدم وجود ميزانية مالية للأتحاد في الوقت الحاضر.

يذكر ان الوفد المشارك تألف من عمار عدنان وهيب رئيسا للوفد وحيدر داخل نائب رئيس نادي البيئة ووسام كاظم مدربا ونشأت عزيز مدربا للياقة البدنية فضلا عن (18) لاعبا.

لاعب المنتخب الاولمبي أمجد وليد

ادارة الزوراء تسعى دائما الى تذليل المعوقات ... والابتعاد عن التشكيلة الوطنية يزعجني

العراقية - خـــاص

لاعب شاب يمتلك موهبة كروية ، قدم أروع العروض والمستويات مع فريق نادي الزوراء في الموسمين الماضي والحالي ، الا انه لم يكن محظوظا مع المنتخبات الوطنية نتيجة سوء الفهم لبعض المدربين الذين اشرفوا على منتخباتنا رغم أحقية هذا اللاعب بتمثيلها وبعد جهوده الرائعة التي قدمها مع النوارس هذا الموسم استدعاه يحيى علوان مدرب المنتخب الاولمبي الى التشكيلة الرسمية، عن مسيرته الكروية والفانيلة الوطنية وناديه الزوراء كانت لنا وقفة مع اللاعب امجد وليد:

*** هل توقعت استدعاءك للمنتخب الاولمبي ؟**

- نعم كنت اتوقع استدعائي لتشكيلة المنتخب الاولمبي من قبل الكادر التدريبي الذي يقوده المدرب الكبير يحيى علوان كونه متابعا للدوري العراقي حيث قدمت أروع العروض خلال هذا الموسم مع فريق الزوراء سيما الاهداف القاتلة التي احرزتها في مرمى الخصوم بل كنت استحق قبل هذا الموسم ان اكون ضمن أحد التشكيلات الوطنية لولا عدم متابعة المستوى الذي اقدمه من قبل المدرب الذي اشرف على المنتخب حينها .

*** لماذا لم يتم استدعاؤك، هل هناك أمور فنية ؟**

- ابدا المستوى الفني الذي كنت اقدمه مع الزوراء يؤهلني لارتداء الفانيلة الوطنية لكن عدم قناعة المدرب او ربما يكون لاشيء اخر جعلني لم العب لا مع الوطني أو الاولمبي رغم ان تولدي يسمح لي بارتداء الفانيلة للمنتخب الاولمبي .

*** تولدك صحيح ؟**

- اسمي وتولدي يوجدان في كشوفات الاتحاد الاسيوي 1993 كوني مثلت المنتخبات الوطنية جميعها كانت بدايتها في منتخب الرؤية الاسيوية ومن ثم الأشبال وبعدها الناشئين ولعبت لمنتخب الشباب .

*** من أي الملاعب تخرجت ؟**

- تخرجت من أعرق المدارس الكروية من مدرسة المرحوم عمو بابا حيث اشرف على تدريبي خيرة مدربي العراق للفئات العمرية ابرزهم المدرب سعدون صدام ، شاركت بعدها في مهرجان الرؤية الاسيوية تحت اشراف المدرب حسن احمد وتدرجت في تمثيل المنتخبات الوطنية العراقية ، قدمت خلال مشاركتي في البطولات الخارجية اروع العروض والمستويات ، نلت من خلالها لقب افضل لاعب في تصفيات اسيا للشباب ،ومن ثم لعبت لأندية دهوك والطلبة والزوراء .

*** ابرز مشاركاتك الخارجية ؟**

- شاركت في العديد من البطولات الخارجية كان اولها مهرجان الرؤية الاسيوية في قطر واستطعنا خطف المركز الأول والمهرجان الثاني في مسقط وحققنا المركز الأول ايضا تحت اشراف المدرب حسن احمد ، وشاركت أيضا مع منتخب الناشئين في تصفيات اسيا واحرزنا المركز الأول الا ان قرار الاتحاد الاسيوي ابعدنا من المشاركة في نهائيات كأس العالم للناشئين كما شاركت ايضا في بطولة دلاس التي اقيمت في امريكا وهي من اقوى البطولات العالمية شاركت فيها منتخبات لبرازيل وايطاليا وفرنسا وبلغاريا والارجنتين وحققنا فيها نتائج رائعة بعد حصولنا على المركز الرابع . وشاركت ايضا في تصفيات الشباب .

*** كيف وجدت إدارة الزوراء ؟**

- من الادارات المتميزة رياضية ومثالية ، وفرت كل ما يحتاجه الفريق حسب المتوفر لديها . ادارة طموح تسعى دائما الى تذليل الصعاب التي تواجه اللاعبين فضلا عن تحفيزها للفريق في المباريات.

*** هل باستطاعة النوارس خطف دوري النخبة الموسم الحالي ؟**

- ان شاء الله سيخطف الزوراء الدوري رغم صعوبة المهمة ، الفريق عازم على تحقيق الانتصارات بفضل جهود الادارة والكادر التدريبي الذي يشرف عليه المدرب الشاب عماد محمد ، حيث نسعى الى ادخال الفرحة في نفوس انصار الزوراء الذين وقفوا مع الفريق طيلة الفترة الماضية .

*** بماذا يختلف دوري الموسم الحالي ؟**

- الدوري هذا الموسم صعب جدا من حيث تواجد المحترفين الذين اعطوه قوة ، فضلا عن تواجد لاعبي المنتخب الوطني، سيما وان أغلب الفرق اعدت العدة لدوري هذا الموسم من حيث العقود الجيدة للاعبين وتوفير جميع المستلزمات أي ان اغلب الفرق في قوة واحدة ولا فرق بين فريق واخر .

*** فريق تمنيت ارتداء فانيلته ؟**

- الزوراء كنت اتمنى ارتداء فانيلته وتحقق لي ما أردت والحمد لله توفقت مع الفريق خلال الموسم الحالي .

*** ما الذي يزعج امجد وليد ؟**

- الابتعاد عن التشكيلات الوطنية يزعجني كوني استحق تمثيلها وبشهادة المعنيين بالشأن الكروي .

*** والذي يفرحك ؟**

- احراز هدف للنوارس بمساعدة زملائي اللاعبين يفرحني كثيرا ويدخل السرور الى نفوس عشاق النوارس وقد افرحت الجماهير الزورائية اكثر من مناسبة هذا الموسم .

*** ماذا تتمنى ؟**

- ان يوفقني الله مع المنتخب الاولمبي واكون عند حسن ظن الكادر التدريبي واسعد الجماهير الرياضية العراقية.

علوان يبحث عن مباريات للاولمبي مع منتخبات قوية

العراقية - بغداد

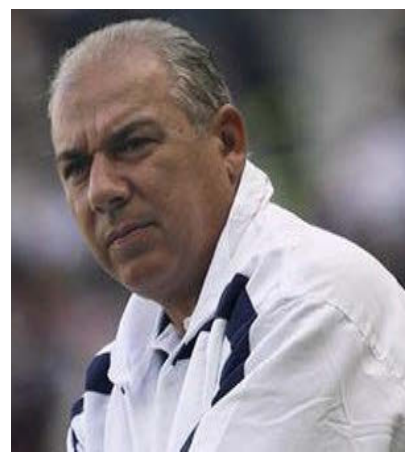

كشف مصدر في اتحاد الكرة ان مدرب المنتخب الاولمبي يحيى علوان يبحث عن مباريات للاولمبي مع منتخبات قوية من اجل الاستفادة منها استعدادا للتصفيات الاسيوية المؤهلة لاولمبياد ريودي جانيرو.

وقال المصدر في تصريح صحفي ان المنتخب الاولمبي يحتاج الى مباريات كثيرة من اجل خلق الانسجام بين صفوفه وزيادة خبرة لاعبيه.

واضاف" ان مدرب المنتخب الاولمبي يحيى علوان غير مقتنع بما متوفر له من مباريات وديه كونه يبحث عن مباريات مع منتخبات قوية من اجل الاستفادة منها استعدادا للتصفيات الاسيوية المؤهلة لاولمبياد ريودي جانيرو التي اقترب موعدها كثيرا.

رحلة اعداد المنتخب الوطني لمونديال روسيا تبدأ من بغداد

العراقية - بغداد

أكد مدرب المنتخب الوطني أكرم سلمان أن رحلة اعداد المنتخب الوطني لتصفيات كأس العالم في روسيا ستبدأ من بغداد، مبينا أن التدريبات تستمر ليومين يغادر بعدها المنتخب إلى الإمارات.

وقال أكرم سلمان ، إن "رحلة اعداد المنتخب الوطني لتصفيات مونديال روسيا ستبدأ غدا الجمعة (20 من آذار الحالي)، وتستمر يومين فقط"، مبينا أن "المنتخب سيغادر بعدها إلى الإمارات لخوض وديتي الكونغو"

وأضاف سلمان أن "تدريبات المنتخب ستشمل اللاعبين المحليين واللاعبين المغتربين الذين أكملوا إجراءاتهم الإدارية وحصلوا على مستمسكاتهم الأصولية"، مشيرا إلى أن "التدريبات ستجرى على ملعب نادي الكرخ الرياضي بسبب سوء أرضية ملعب الشعب الدولي" .

اثقال العراق يتوج بالمركز الثاني في اختتام بطولة التضامن الاسلامي بتركيا

العراقية - بغداد

توج المنتخب العراقي لرفع الاثقال بالمركز الثاني في ختام مشاركته بنهاية دورة العاب التضامن الاسلامي التي أقيمت في مدينة انطاليا التركية للفترة من العاشر من الشهر الحالي ولغاية الثامن عشر منه بعدما حصل المنتخب التركي على لقبها فيما كان المركز الثالث من نصيب المنتخب القطري.

قال امين سر الاتحاد العراقي المركزي لرفع الاثقال الدكتور مصطفى صالح، إن "ابطال رفع الاثقال كانوا على الموعد وواصلوا انتصارات قاهري الحديد بعدما انهوا مشاركتهم في دورة العاب التضامن الاسلامي التي أقيمت في مدينة انطاليا التركية للفترة من العاشر من الشهر الحالي ولغاية الثامن عشر منه بحصولهم على المركز الثاني بعدما حصل المنتخب التركي على لقبها فيما كان المركز الثالث من نصيب المنتخب القطري". واضاف ان "الرباع سرمد سعد أختتم انتصارات المنتخب الوطني بحصوله على ثلاثة فضيات بعد ان رفع بالخطف 133 و163 كغم بالنتر بوزن 77 كغم فيما حصلت الرباعة البطلة هدى سالم على ثلاثة اوسمة فضية في دورة العاب التضامن الاسلامي وتسجيلها رقم عراقي للنساء لتصبح اول امرأة عراقية ترفع 100 كغم بفعالية النتر لتضاف الى الاوسمة الاوسمة العشرة التي حققها ابطالنا علي احمد عبد علي الذي حصل على ثلاثة اوسمة ذهبية لوزن 56 كغم وحصول الرباع سجاد عباس ياسين بوزن 62 كغم على الوسام الذهبي في فعالية النتر وعلى الوسام البرونزي بالخطف ليحصل على الوسام الفضي اما زميله الرباع محمد علي وهاب فحصل على الوسام الفضي ووسامين برونزيين لفعاليتي النتر والمجموع بفارق الوزن فيما حصلت الرباعة طيبه نبيل سعيد ثلاثة اوسمة برونزية في وزن 53 كغم ليصل مجموع الاوسمة التي حصل عليها الرباعين العراقين بنهاية المنافسات الرسمية ستة عشرة وساما منوعا". يشار الى ان "البعثة العراقية المشاركة في التضامن الاسلامي تكونت من رئيس اتحاد رفع الاثقال محمد كاظم مزعل رئيسا للوفد وعضو الاتحاد المركزي محمد وحيد اداريا والمدرب عبد الكريم كاظم مدربا لمنتخب الرجال وعباس احمد مدربا لمنتخب النساء ومشاركة اربعة رباعين ورباعتين هم علي احمد عبد علي وسجاد عباس ياسين ومحمد علي وهاب وسرمد سعيد وهدى سالم وطيبة نبيل.

همام طارق

مع الظفرة الاماراتي في دوري اندية الخليج

العراقية - متابعة

كشف نائب رئيس شركة كرة القدم في نادي الظفرة، المشرف العام على الفريق الأول، خميس المنصوري، أن ادارة ناديه خاطبت الأهلي بشأن السماح للاعبه العراقي، همام طارق، بالمشاركة في المباراة التي ستجمع الفريقين الأحد المقبل، في الجولة 20، من دوري الخليج العربي. وكان همام طارق، انتقل الى صفوف الظفرة على سبيل الإعارة لموسم واحد، بيد أن اللاعب لا يستطيع اللعب ضد فريقه الأصلي وهو الأهلي، حسب الاتفاق الذي تم بين الناديين مُسبقاً. وقال المنصوري: خاطبنا الأهلي منذ يومين بشأن الحصول على موافقته الرسمية للسماح لهمام بأن يوجد ضمن تشكيلة الظفرة، الا أن رد الأهلي لم يصلنا بصورة رسمية حتى الآن، ونأمل أن يرد بالموافقة على طلبنا. واضاف ان الظفرة يعاني نقصاً شديداً على مستوى اللاعبين الأجانب بإصابة المغربي يوسف القديوي، والسنغالي ماكيتي ديوب، اللذين لا تزال الرؤية غير واضحة بشأن لحاقهما بلقاء الأهلي. وكان نادي الظفرة، أعلن عن رغبته في شراء بطاقة همام طارق من الأهلي، اذ ينص أحد بنود الإعارة على أن يكون لفارس الغربية الحق في ضم اللاعب بصفة نهائية عقب السنة الأولى في الإعارة اذا رغب بذلك.

العراق يرفع حصيلته الى ستة اوسمة في منافسات بطولة الهند الدولية للفروسية

رفع منتخب العراق بالفروسية لفعالية التقاط الاوتاد، غلته من الاوسمة الى ستة في منافسات بطولة الهند الدولية بالتقاط الاوتاد.وقال امين سر اتحاد اللعبة محمود حسين في تصريح صحفي ، إن الفارس عبد الحميد رشيد احرز وساما نحاسيا في منافسات اليوم الثاني من البطولة الدولية" ، مبينا ان "منتخب العراق المؤلف من الفارسين عبد الخالق اياد وعبد الحميد رشيد احرز وساما نحاسيا في منافسات الزوجي، لترتفع بذلك حصيلة العراق في المنافسات الدولية الى ستة اوسمة وبواقع اربعة ذهبية ووسامين نحاسيين" .يشار الى ان منتخب العراق بالفروسية سبق له ان احرز 13 وساما منوعا في النسخة السابقة من البطولة، منها اربعة ذهبية ومثلهم من الفضة وخمسة اوسمة نحاسية.

دوري ابطـــــــال اوربـــــا...

أتلتيكو مدريد وموناكو الى الدور الربع نهائي على حساب ليفركوزن والارسنال

العراقية - متابعـــــة

تمكن نادي أتليتيكو مدريد الإسباني، بطل الدوري الإسباني، من الوصول إلى ربع نهائي دوري أبطال أوروبا لكرة القدم، بعدما حسم مباراة العودة أمام نادي باير ليفركوزن الألماني بركلات الترجيحية بعد انتهاء الوقت الأصلي في الفيستني كالديرون بفوز الإسبان بهدف نظيف من توقيع ماريو سواريز في الدقيقة 27.

شوط المباراة الأول لم يكن مثيرًا من الناحية الفنية، بل كانت السيطرة بصورة أكبر لأتليتيكو مدريد الذي اتضح أن اعتماده الأول هو الكرات العرضية فقط، ولكن ليفركوزن أظهر تفوق واضح في هذا الصدد ومنع مرماه وحصنه من أي ركنيات خطيرة. في أول هجمة مرتدة سريعة لليفركوزن وبعد سرعة في التحول من الخلف إلى الأمام وبعد تمريرة ممتازة من لارس بيندر كان هيونج مين سون على أعتاب الانفراد بالمرمى إلا أن الكرة لسرعتها ابتعدت عنه وسقطت في يد آنخيل مويا.

بعد الكرة بثواني ارتمى مويا على الأرض واتضح أنه تعرض إلى إصابة رغم عدم تدخل أي أحد عليه، ودخل الجهاز الطبي للملعب وأشار لسيميوني بتبديله ليخرج بالفعل وينزل محله الحارس البديل أوبلاك في الدقيقة 23.

سلسلة من العرضيات لم تأتي بفائدة لأتليتكو، ولكن في الدقيقة 27 وبعد ركلة حرة مُطرفة نوعًا ما كان على تنفيذها كوكي، وبعد سلسلة من ارتطام الكرة في الدفاعات وصلت إلى ماريو سواريز خارج منطقة الجزاء ليصوّبها بقوة ناحية المرمى ويضع عمر توبارك الكرة مما غيّر مسارها وسكنت الشباك.

بعد الهدف انقلبت الأمور فتحوّلت السيطرة بصورة نسبية إلى ليفركوزن الذي وصلت وهدد مرمى الحارس أوبلاك ولكن بصورة غير مباشرة أو خطيرة، فيما كان ماريو ماندزوكيتش على أعتاب تسجيل الهدف الثاني لفريقه بعد انفراده بالمرمى بالدقيقة 34 لولا تدخل ويندل الظهير الأيسر للضيوف ولمس الكرة سريعًا وإبعادها عن منطقة الخطورة.

في الثواني الأخيرة للشوط الأول سقط ماندزوكيتش على الأرض واتضح إصابته وخرج من الملعب بالفعل وتوقع أن يتم استبداله ولكنه عاد في الشوط الثاني وأكمل المباراة.

بداية الشوط الثاني شهدت سيطرة شبه مطلقة لأتليتيكو مدريد ولكن من جديد من دون خطورة تذكر على مرمى بيرند لينو، ليفركوزن اكتفى بالدفاع فقط مع عدم الوصول بأي كرة للمرمى الإسباني.

أتليتيكو واصل ضغطه وسعيه نحو الهدف الثاني لإنهاء المباراة، فرصتان كانا أمام كتيبة سيميوني، الأولى من عرضية لجريزمان أرضية حاول أردا توران تحويلها بكعب قدمه للشباك، والثانية والأخطر كانت في الدقيقة 79 بعد تسديدة من داخل منطقة الجزاء لتوران لولا تألق لينو الذي صد الكرة وأبعدها من بعده سباهيتش.

سيطرة مطلقة من أتليتيكو ولكن استماتة دفاعية من ليفركوزن، الكثير من العرضيات ولكن دون جدوى لينتهي الوقت الأصلي بهدف نظيف للأتليتي ويلجأ الفريقان للوقت الإضافي، الذي بدأ بتحسن كبير لأداء الفريق الألماني.

الشوط الإضافي الثاني شهد تصويبة قوية من راؤول جارسيا من داخل منطقة الجزاء ولكن عاد لينو وتألق وأبعدها للركنية، تبعها قذيفة مدوية من سيمون رولفز القائد من بعيد جدًا عن المرمى ولكن الحظ لم يكن حليفه وجاءت بجوار القائم.

لم يشهد أي شيء آخر الشوط الإضافي الثاني ليلجأ كلا الفريقين إلى ركلات الترجيح..

راؤول جارسيا أول ركلة أضاعها ثم أضاع هاكان تشالهانوجلو لليفركوزن، ثم جريزمان سجل وتعادل سيمون رولفز، ثم أحرز ماريو سواريز ثم ضيعها عمر توبراك ولكن أضاع بعدها كوكي ثم سجل جونزالو كاسترو ثم أحرز فيرناندو توريس ثم أضاع كيسلينج ليفوز أتلتيكو.

وفي مباراة ثانية استطاع فريق موناكو من التأهل الى دور الثمانية لأول مرة منذ العام 2005 فعلى الرغم من خسارته على ارضة امام الارسنال الانكليزي الا انه ضمن التأهل بحساب نتيجة الذهاب التي انتهت لمصلحة موناكو بثلاثة اهداف مقابل هدف المباراة شهدت ندية كبيرة من كلا الفريقين وخصوصا الارسنال الذي تقدم عن طريق الفرنسي جيرو في الدقيقة 39 من احداث المباراة الذي انتهى شوطها الاول بتقدم الارسنال بهدف وحيد وفي الشوط الثاني ضلت المحاولات الإنكليزية تخطر المرمى الفرنسي الا ان حانت الدقيقة 83 عندما استطاع الكابتن ارون رامسي من تسجيل الهدف الثاني الذي لم يكن كافيا لتأهل النادي الانكليزي ليودع البطولة من الدور الثاني في اخر خمس مشاركات متتالية .

أسعار تذاكر الكلاسيكو تثير غضب جماهير ريال مدريد

العراقية - متابعـــــة

اشتعلت إدارة ريال مدريد غضبا بسبب أسعار التذاكر التي طرحتها برشلونة استعدادا لمباراة الكلاسيكو المرتقبة في الجولة 28 من الدوري الإسباني على ملعب "كامب نو" يوم الأحد المقبل. تقارير صحفية أكدت أن إدارة برشلونة قامت برفع قيمة التذكرة الواحدة لمبلغ 111 يورو، على الرغم من أن سعر تذكرة مباراة الدور الأول في ملعب سينتياجو برنابيو كان 70 يورو فقط. وأعربت الجماهير المدريدية عن غضبها، مؤكدة أن معاملة النادي الكتالوني ليست بالمثل بعدما زاد السعر 41 يورو عن مباراة الذهاب التي انتهت 1-3 للفريق الملكي وما زاد الأمر سوءا أن برشلونة سيخصص 500 مقعدا فقط لجماهير ريال مدريد على الرغم من أن الملعب يتسع لأكثر من 90 ألفا، وهو ما سيشعل الأجواء بين الطرفين الأيام المقبلة.

فوز لافت للنصر على بيروزي بدوري ابطال اسيا

العراقية - متابعـــــة

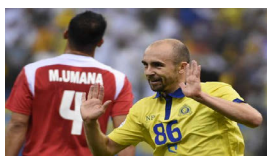

حقق النصر فوزا لافتا على ضيفه بيروزي الإيراني -3صفر في اللقاء الذي على ستاد الملك فهد الدولي بالعاصمة الرياض في إطار منافسات الجولة الثالثة لفرق المجموعة الأولى في دوري أبطال آسيا. وبهذا الفوز الذي يعتبر الأول بعد تعادلين رفع النصر رصيده إلى 5 نقاط في المركز الثاني خلف بيروزي الذي يتصدر المجموعة برصيد 6 نقاط. وسجل أهداف النصر البولندي أدريان ميرزيفسكي (32) والأوروغوياني فابيان استويانوف (87) وحسن الراهب (90).

العداء الاثيوبي بيكيلي يغيب عن ماراثون لندن بسبب الاصابة

العراقية - متابعة

قرر العداء الإثيوبي الشهير كينينيسا بيكيلي عدم خوض ماراثون لندن المقبل والمقرر إقامته في 26 نيسان/ أبريل المقبل بسبب تعرضه لإصابة في وتر أكيليس، حسبما أعلنت اللجنة المسؤولة عن تنظيم الحدث الرياضي العالمي. وكان بيكيلي الحائز على ذهبية الأولمبياد 3 مرات وبطل العالم 5 مرات، يرغب في المشاركة للمرة الأولى في السباق الذي تستضيفه لندن مقر دورة الألعاب الأولمبية 2012 . وأصيب بيكيلي خلال مشاركته بماراثون دبي في كانون ثان/ يناير الماضي، إلا أنه لم يتعافى حتى الآن. وفي المقابل، أعلنت اللجنة المنظمة للسباق اللندني مشاركة العداء الكيني جيورفي موتاي، الفائز مرتين بماراثون مدينة نيويورك الأمريكية وبسباقي بوسطن وبرلين عام 2012 .

ديكو: من الصعب مقارنة ميسي برونالدو.. ومورينيو مدربي المفضل

العراقية - متابعة

علَّق ديكو، اللاعب الدولي البرتغالي ولاعب برشلونة الأسبق، على المقارنة التي تشغل بال الصحافة والوسط الرياضي بصورة كبيرة بين النجمين كريستيانو رونالدو وليونيل ميسي مؤكداً أنَّ المقارنة بينهما معقدة .

وصرَّح نجم برشلونة سابقاً : "بالنسبة لي المقارنة بين كريستيانو رونالدو وميسي أمر معقد علماً أنَّنا نتحدث عن أفضل لاعبيْن على مستوى العالم في الوقت الراهن".

وتابع: "عند الحديث عن ميسي فأنا أتحدث عن لاعب وُلد مع الموهبة في المقابل بالنسبة لكريستيانو رونالدو فهو اليوم في هذه المكانة نتيجة العمل الكبير والمجهود الذي قام به".

وتطرَّق ديكو لمشاركته لغرفة خلع الملابس سابقاً مع النجم ليونيل ميسي في برشلونة مقارناً الأرجنتيني بالبرازيلي رونالدينيو وقال: "من الصعب في الواقع تفضيل أحدهما على الآخر، ربما يبدو أنَّ ميسي قدَّم أفضل ما يمكن لبرشلونة ولكن رونالدينيو هو اللاعب الذي يقوم بأشياء لا يُمكن تخيلها فوق أرض الملعب".

وقال في هذا الصدد: "على الرغم من وجود مدربين كبار في القارة برأيي مثل فرناندو سانتوس وسكولاري وأنشيلوتي إلَّا أنِّي أعتقد أنَّ مورينيو هو الأفضل في العالم، هو مدرب مختلف عن الجميع ولا يمكن نسيان مدى الطموحات الكبيرة التي أدخلها في الكرة البرتغالية في 2004 حين قاد بورتو للقب دوري الأبطال".

الاتحاد الدولي لكرة السلة: مونديال 2019 في اسيا

أعلنت اللجنة التنفيذية للاتحاد الدولي لكرة السلة "فيبا" أن القارة الآسيوية ستستضيف بطولة كأس العالم المقبلة العام 2019، كما حصرت اختياراتها بين دولتي الفلبين والصين. وأشارت اللجنة التنفيذية للاتحاد الدولي لكرة السلة في بيان لها إلى أنها قررت في اجتماعاتها الأخيرة يومي الخميس والجمعة أن تحصر المنافسة على استضافة المونديال بين الفلبين والصين. ومن المقرر أن تتخذ اللجنة قرارها النهائي في حزيران/يونيو المقبل. وأوضح "فيبا" أن الدول المرشحة لتنظيم مونديال 2023 هي ألمانيا وقطر وتركيا، على أن تحدد الدولة المضيفة العام 2016 . وستقوم لجنة التقييم بزيارة البلدان المرشحة خلال العام 2015 بعد انتهاء البطولات القارية المقرر إقامتها هذا العام. وكشف "فيبا" عن أن قرار مشاركة البرازيل في منافسات الرجال والسيدات لكرة السلة خلال دورة الألعاب الأولمبية 2016 بريو دي جانيرو بشكل مباشر بصفتها الدولة المضيفة لم يتخذ بعد. ومن المنتظر أن يتخذ القرار الخاص بمشاركة البرازيل في الأولمبياد في نفس الاجتماع المخصص لحسم هوية الدولة المنظمة لمونديال 2019.

بـــــاخ

يرفض المطالبة بمقاطعة مونديال روسيا

العراقية - متابعة

أعلن رئيس اللجنة الأولمبية الدولية، توماس باخ، عن رفضه للمطالب التي تنادي بمقاطعة بطولة كأس العالم لعام 2018 المقرر عقدها في روسيا.

وقال رئيس اللجنة في تصريحات صحفية : "المقاطعة تتنافى مع مغزى الرياضة الذي يهدف لبناء جسور. وتعد الرياضة في كثير من الأحيان آخر الأبواب المفتوحة لإقامة حوار".

يذكر أن الرئيس الأوكراني بيترو بوروشينكو قال في وقت سابق في تصريحات للصحيفة الألمانية ذاتها إنه "لا يمكن تصور" إقامة النهائيات هناك، طالما أن الجنود الروسيين يقاتلون في شرق أوكرانيا.

ومن جانبه رفض أيضا لاعب كرة القدم الألماني السابق كارل-هاينتس رومنيجه، الذي يرأس نادي بايرن ميونيخ حاليا، المطالبة بمقاطعة كأس العالم في روسيا.

وقال: "أظهر الماضي أن المقاطعة في مجال الرياضية لا تحقق التأثير المنشود".

وفي سياق متصل أشار رئيس الاتحاد الألماني لكرة القدم، فولفجانج نيرسباخ، إلى أن المقاطعة تتسبب في الإضرار بالرياضيين، وقال: "سيكون مجديا أكثر أن يتم الاستفادة من الجاذبية العالمية للبطولات الكبيرة من أجل حقوق الإنسان والحث على إجراء تغييرات سياسية في المكان الذي يستلزم ذلك.

الهند تبلغ الدور الثاني من تصفيات المونديال وكأس آسيا 2019

العراقية - متابعة

نجح منتخب الهند في التأهل إلى الدور الثاني من التصفيات المشتركة لكأس العالم 2018 وكأس آسيا 2019، وذلك بعد تعادله مع نيبال 0-0 على ستاد داشراث في كاتماندو، ضمن إياب الدور الأول التمهيدي. وكانت مباراة الذهاب انتهت بفوز المنتخب الهندي 0-2 على ستاد ايندرا غاندي في غواهاتي، ليتأهل منتخب الهند بعدما تفوق بواقع 0-2 في مباراتي الذهاب والإياب. ويشار إلى أن التصفيات المشتركة تفتح المجال أمام المنتخبات الآسيوية من أجل المشاركة في نهائيات كأس آسيا 2019 في الإمارات التي تضم 24 منتخبا، إلى جانب التأهل إلى نهائيات كأس العالم 2019 في روسيا. ويشارك في الدور التمهيدي 12 منتخبا كانت الأقل بين المنتخبات الآسيوية في تصنيف الاتحاد الدولي لكرة القدم، هي: الهند، سريلانكا، اليمن، كمبوديا، الصين تايبيه، تيمور الشرقية، نيبال، ماكاو، باكستان، منغوليا، بروناي وبوتان. وتقام منافسات الدور التمهيدي من مباراتي ذهاب وإياب. وسوف تنضم المنتخبات الستة المتأهلة عن الدور التمهيدي إلى أفضل 34 منتخبا آسيويا حسب التصنيف الدولي، ليصبح المجموع في الدور الثاني 40 منتخبا سيتم تقسيمها على ثماني مجموعات، وبحيث تضم كل مجموعة 5 منتخبات تتنافس بنظام الدوري المجزا من مرحلتين. وتقام منافسات الدور الثاني خلال الفترة من 11 حزيران/يونيو 2015 ولغاية 20 آذار/ مارس 2016. ويتأهل صاحب المركز الأول في كل مجموعة خلال الدور الثاني إلى جانب أفضل أربعة منتخبات (12 منتخبا بالمجموع) إلى الدور الثالث من تصفيات كأس العالم، حيث ستحصل هذه المنتخبات أيضا على بطاقة التأهل المباشر لنهائيات كأس آسيا2019.

رفض استئناف كولوتشيني مدافع نيوكاسل ضد إيقافه ثلاث مباريات

العراقية - متابعة

رفضت لجنة الانضباط بالاتحاد الإنجليزي لكرة القدم استئناف المدافع الأرجنتيني لنيوكاسل يونايتد فابريسيو كولوتشيني ضد عقوبة إيقافه ثلاث مباريات. وتعرض كولوتشيني للطرد خلال المباراة أمام إيفرتون بعد تدخله بعنف على ارون لينون مدافع إيفرتون. وبموجب العقوبة سيغيب قائد نيوكاسل عن مباريات الفريق امام ارسنال وسندرلاند وليفربول. تجدر الإشارة إلى أن نيوكاسل يفتقد أيضا جهود مهاجمه السنغالي بابيس سيسيه لإيقافه سبع مباريات لبصقه على جوني ايفانز مدافع مانشستر يونايتد في وقت سابق من الشهر الجاري.

سيرجيو راموس: الكلاسيكو أمام برشلونة دفاعا عن شرف ريال مدريد

العراقية - متابعة

كشفت تقارير صحفية أن سيرجيو راموس نجم دفاع ريال مدريد أعرب عن تفاؤله بالنتيجة الإيجابية التي حققها فريقه أمام ليفانتي بالفوز 2/صفر قبل مواجهة غريمه التقليدي برشلونة في المرحلة المقبلة من مسابقة الدوري الأسباني "الليجا". ونقلت "التقارير : "بعيدا عن بطولة الكأس فنحن نمر بمرحلة منتصف الموسم بفارق نقطة واحدة عن المتصدر وتأهلنا إلى دور الثمانية من بطولة دوري أبطال أوروبا ولا يضير أن نتعرض لبعض الانتقادات التي قد تدفعنا إلى النهوض مرة أخرى واعين أنه بإمكاننا أن نقدم موسما رائعا". وتحدث راموس عن مواجهة برشلونة المقبلة قائلا: "نحن لا نلعب بشكل جيد هذا صحيح ولكننا في الكلاسيكو سنلعب دفاعا عن شرفنا وعن وجودنا .. برشلونة يمر بفترة تألق ونحن على العكس من ذلك ولكن يمكن أن تخرج الكثير من النتائج الإيجابية من الأمور السيئة .. لم نتألق في الشهرين الأخيرين .. الناس تطالبنا بالمزيد لأنهم يعرفون أنه بإمكاننا أن نؤدي بشكل أفضل .. التحذيرات جاءت في الوقت المناسب فنحن في فترة الإنتفاض من جديد".وفي معرض رده عن سؤال حول الحالة النفسية لنجم الفريق البرتغالي كريستيانو رونالدو، رد راموس قائلا: "جميعنا يعرف كريس .. إنه لاعب يسجل 60 هدفا في الموسم وإذا سجل 40 فقط تثور حوله الشكوك .. لا يمكن إلقاء اللوم عليه بسبب تعبير معين إلا إذا كان هذا التعبير موجها ضد أحد زملائه ولكنه كان موجها له بالأساس"، في إشارة إلى علامات الغضب والحزن التي بدت على ملامح وجه رونالدو عقب الهدف الثاني الذي أحرزه جاريث بيل في مباراة ريال مدريد أمس أمام ليفانتي.

مهمتها علاج امراض الانزلاق وداء الشقيقة والصرع ...

الحجامة... استطباب ينتقل من الرجال الى النساء

لا تقتصر ممارسة الحجامة وهي إخراج الدم الفاسد من الجسم بدافع العلاج، على الرجال وحسب، بل شغلت المرأة أيضا حيزا من مساحة العمل.

فالحجّامة أم ضياء، تتولى مهمة علاج النساء من أمراض الانزلاق وداء الشقيقة والصرع وغيرها، منذ السقوط وحتى الآن، وهي بحسبها، تعد المرأة الوحيدة التي تمارس هذا العمل.

العراقية / الهام حاتم

تسكن أم ضياء والتي تبلغ من العمر (63) عاما ففي بيت متواضع، لكن بيتها هذا أصبح بمثابة عيادة طبية تقصده نساء كثيرات لا من الناحية او الديوانية وحسب بل من محافظات عراقية أخرى بغرض العلاج.

ومثّلت الحجامة جزءاً أساسيًا من الممارسات الطبية التقليدية في العديد من المجتمعات، إلا أنه بعد أن استشرى الطب الغربي في بلاد العالم أجمع، تراجع استخدامه، فظل كمجرد ممارسة تقليدية. وظل الأمر كذلك حتى سنوات قليلة ماضية، وخاصة بعدما فشل الطب الحديث في علاج العديد من الأمراض، وبعد أن تم اكتشاف العديد من التأثيرات الجانبية للعديد من الأدوية الكيميائية، بدأت في الانتشار العديد من ممارسات الطب التقليدي أو ما يسمى بالطب البديل.

تقول ام محمد انها تعلمت الحجامة من ابنها الذي تعلمها هو الآخر مذ كان في السعودية، وعند عودته الى العراق بعد سقوط النظام في العام 2003 علمني اسرار وتفاصيل هذه المهنة.

وجنّبت أكثر من (20) امرأة كانت تنوي اجراء عمليات جراحية لكن عندما أحجمتها تعافت ولم تجريها، وقالت إن إحدى النساء جاءت من الكوفة وكانت عمليتها بعد يومين وهي عملية انزلاق الفقرات حجمت للفقرات كلها والحمد لله وصلني الخبر بأنها لم تعمل العملية وتشافت تماما.

وأوضحت ام محمد ، أنه في الوقت الذي تقصدها مراجعات تعاني من آلام أمراض داء الشقيقة وعرج النسا والصداع النصفي، فأنه في الوقت نفسه، تقصدها بعض المراجعات لتخليص اجسامهن من الدم الفاسد إذ انهن لا يعانن من اي مرض.

وتؤكد ام نرجس أن للحجامة فوائد كثيرة ومنها منع (الجلطة،والضغط،والسكر،وتصلب الشرايين، والذبحة)، وتستخدم أم ضياء في عمل الحجامة (الكؤوس الزجاجية، والموس والكلينس والديتول والقطن والجرائد) وهذه الأدوات التي تشتريها من الصيدلية.

وذكرت أن آلية الحجامة تتمثل بإشعال الورقة وكبسها بالكأس الزجاجي وبعد تحديد المكان، نقوم بتخديره ثم العمل على تشريحه بالموس وبعد ذلك ارجع الكأس لمكانه ليخرج الدم الفاسد بالضغط فتصبح عملية تفريغ هوائي ويكون التشريح بتخديش الجلد بعد إن يخدر بالنار، وبذلك يخرج الدم الفاسد. لافتة الى ان المرأة واثناء الحجامة ستشعر بقليل من الألم وعند الانتهاء من التحجيم تقوم بمزاولة جميع أعمالها وليس هناك من محذورات سوى منعها من تناول بعض الوجبات الغذائية مثل الموز والكرزات والألبان واللحوم وليوم واحد فقط بعد عمل الحجامة.

وتابعت قائلة: بعد الانتهاء من الحجامة أقوم بتعقيمهن وتطيهرهن بالمواد المطهرة والمعقمة، مشيرة الى ان كمية الدماء التي نسحبها من المرأة أقل من الرجل بسب خروج الكثير من الدم الفاسد مع الدورة الشهرية والنفاس.

ولا يقتصر عمل الحجامة بحسب ماتقوله هناء احمد ، على منطقة الظهر وحسب، بل وتشمل أيضا منطقة الرأس، وخلف الإذن إذا كانت تعاني من مرض (الشرجي) وكذلك حجامة المتن. في حين انها تتجنب إجراء الحجامة للحامل والتي تعاني من فقر الدم.

وتعرضت هناء طيلة عملها بالحجامة الى الكثير من الموقف المحرجة، كحالات الإغماء التي تتعرض لها بعض النساء نتيجة هبوط الضغط، ومنها ان إحدى النساء كانت تعاني من الصرع وأثناء العملية جاءتها نوبة الصرع، فانتشر الدم داخل الغرفة ورمت الكؤوس، فتوقفت عن الحجامة إلى إن هدئت ثم أكملت عملي.

وتتذكر ام نبأ أن من جملة الحالات المرضية التي عالجتها، هناك 15 امرأة كانت تعاني من انزلاق الفقرات وسد الشرايين وبعد عملي الحجامة لهن أصبحن بصحة جيدة وبذلك استغنين عن العملية الجراحية التي كن بصدد إجرائها.

وقاد نجاح في عملها الى ذيوع اسمها في المحافظات العراقية الاخرى، حتى اصبحن النساء اللائي يقصدنها لا يقتصرن على نساء المحافظة وحسب، بل هناك من بغداد والحلة والنجف والمثنى.

وبحسب ام نبأ ، فأن بعض الأيام منحوسة لا نحجم فيها مثل الأربعاء والجمعة، لأن هناك ساعة في هذين اليومين تكون الحجامة فيها ولأننا لا نعرف هذه الساعة على وجه التحديد فأننا لا نحجم في هذا اليوم كله.

وأكد ت ليلى حميد إقبال كثير من النساء، وخاصة خلال السنوات الثلاث الأخيرة، لزيادة المصابات بمرض (داء الشقيقة) وخاصة عند الشابات غير المتزوجات بسبب الحالة النفسية والاجتماعية والاقتصادية، حيث يشكن عند مراجعتي ألم الرأس المستدام رغم صغر أعمارهن، أو انزلاق الفقرات، فأقوم بعمل حجامة لكل فقرة من الفقرات.

ولم تحتكر ليلى عمل الحجامة على نفسها وحسبن بل علمتها للكثير من النساء كانت إحداهن من الحلة، مؤكدة ان للحجامة طرقها وأسرارها وفيها مخاطر جمة، فلو حصل أي قطع لشريان أو وريد خلال العملية فسيؤدي إلى أضرار جسيمة ونزف قد لا يتوقف، وعليه لابد من إتقان العمل بشكل جيد، وهذا ما يتطلب أسبوعا كاملا على الأقل لكي يتعلم الشخص.

النساء اللائي يقصدن ليلى لغرض الحجامة لا يقتصرن على شريحة دون أخرى، فحتى الطبيبات وزوجات مسؤولين قصدنها بهدف الحجامة، لافتة الى أن الأجور التي أتقاضها بسيطة جدا.

تقلل الجلطة والضغط والسكر وتصلب الشرايين والذبحة وتعتبر جزءاً أساسيًا من الممارسات الطبية التقليدية

بقدوم موسم الجفاف وحشرتي الحميرة والدوباس

مزارعو بدرة وجصان يناشدون الحكومة بإنقاذ بساتينهم من الدمار والانهيار

العراقية - احمد العلوان

يعتبر العراق من اهم البلدان المنتجة للتمور وبمختلف انواعها واشكالها حيث تمتد بساتين التمور بين محافظات الوسط والجنوب ولمسافات كبيرة جدا حيث ينتج كل عام انواع من التمور مثل الزهدي والخضراوي والبرحي والأسطى عمران والخستاوي والبريم والشويثي وغيرها من الأنواع النادرة، لكن في الاعوام العشر الاخيرة التي تلت سقوط النظام البائد قل الاهتمام كثير بأشجار النخيل حيث سيطرة الكثير من الامراض والحشرات عليها ومنها ما التهمتها النيران ومنها جرفت بسبب قلة المياه.

وتعتبر محافظة واسط من المحافظات المنتجة للتمور حيث تمتد بساتين النخيل على طول ضفتي نهر دجلة في محافظة واسط من قضاء الصويرة الى قضاء الحي اضافة الى المساحات البعيدة عن نهر دجلة والتي تعاني من التصحر وتسلط حشرات الحميرة والدوباس بسبب شحة المياه، ويقدر عدد النخيل في المحافظة 1150408 بمساحة تقدر 90812 دونم وأصبحت أشهر أنواع التمور الواسطية مثل التي يحظر على منتجيها تصديرها إلى الخارج مهددة بالانقراض.

يحتوي قضاء بدرة وجصان في محافظة واسط على اعداد كثيرة من النخيل وتمتد لمسافات بعيدة حيث تنتج انواع كثيرة من التمور، لكنها تعاني من الامراض وشحة المياه وخاصة في موسم الصيف، حسب ما اشار الية ابو ماجد الذي يملك بستان من النخيل في القضاء لوكالة الإنباء العراقية المستقلة .

وقال ان "بساتين القضاء بحاجة الى اعادة تنظيم من الناحية الهندسية حيث انها تحتاج الى انهر مقننة جديدة ومبازل حديثة للحفاظ على كميات المياه في موسم الجفاف" .

وبين ان "هناك الكثير من بساتين النخيل اصابها الحريق بسبب الجفاف وتسلط الامراض عليها ناهيك عن درجات الحرارة العالية في موسم الصيف" .

واوضح ان "النخلة بحاجة الى مكافحة نصف سنوية حيث ان الطائرات والفرق الجوالة كانت في الماضي تأتي لمكافحة النخيل الان في الاعوام العشر الماضية لم نعد نراهم" .

ودعا ابو ماجد "مديرية زراعة واسط الى الاسراع بوضع الحلول لمواجهة موسم الجفاف حتى لا تتكرر مأساة العام الماضي وما حدث في البساتين من حرائق ودمار" .

وقال المواطن حسون مطلب صاحب بستان في لوكالة الإنباء العراقية المستقلة "كثرت معاناتنا بعد سقوط النظام السابق بسبب انخفاض مستوى الانتاج لبساتين النخيل مع غياب المكافحة المعتادة سنويا حيث ادى عدم رش البساتين بالمبيدات الى استفحال الامراض بشكل يلفت النظر وجعل الانتاج ينخفض الى النصف والى الربع في احدى السنوات قياسا بالأعوام التي سبقتها" .

واضاف ان "هناك عوائل كثيرة تعتمد على هذه البساتين في المعيشة وبقلة الانتاج بسبب كثرة الامراض وشحة المياه اتجه الفلاح الى العمل في التجارة والصناعة او بيع البستان كقطع سكنية لتحقيق الربح والهجرة الى المدينة" .

واشار الى ان "حشرات الحميرة والدوباس انهكت النخيل واصبح معدل الانتاج في تراجع مستمر سنة عن اخرى، وفي احد الايام سمعنا ان الدولة تعاقدت مع شركات لرش السم بواسطة الطائرات وقد انتظرنا ذلك في فارق الصبر وفي صباح احد الايام رئينا طائرات تجوب في سماء بساتيننا وقد فرحنا كثيرا واحتفلنا بذلك ولكن الغريب ان الطائرات مرت بدون ا تطرح السم وذهبت ولم ترجع" .

ودعا حسون المطلب "الحكومة المركزية والمحلية في محافظة واسط الى زيارة بساتينهم ومطالعة كيف المرض ينهش النخلة والفلاح يتفرج دون حيلة باليد" .

تحتوي محافظة واسط على مساحات واسعة من البساتين البعيدة عن مصادر المياه الرئيسية وخاصة في قضاء بدرة وجصان، وقد اصاب هذه البساتين الجفاف بسبب شحة المياه وخاصة بعد قطع نهر المياه الطبيعية الذي يسمى نهر (الكلال) من قبل ايران وبناء السدود علية في اراضيهم والاستفادة من مياهه للسقي، مما ادى الى تصحر الاراضي واشتعال جذوع النخيل بالنيران التي انهكها العطش والاهمال، نهر الكلال كان يعطي لمنطقة بدره وجصان ما يقارب من

ثلاثة الاف لتر في الثانية بحسب المعلومات التي تذكرها الجهات المختصة لكن هذه كمية المياه التي يعطيها هذا النهر وصلت في الايام الحالية الى مئتين وخمسين لتر في الثانية، وقد تسببت هذه الحالة في هلاك كثير في المجال الحيواني والنباتي وجفاف البساتين وقيام حرائق في ايام الصيف عندما ترتفع درجات الحرارة بشكل اعلى من معدلاتها، وقد اشارت تقارير عن مديرية زراعة واسط الى ان اصحاب البساتين يقومون بأحراق بساتينهم عمدا للحصول على قدر من المال الذي خصصته وزارة الزراعة للذين تحرق بساتينهم من قبل المصرف الزراعي، فيما اتهم اهالي المناطق التي حرقت بساتينهم المسؤولين بعدم ايصال المياه اليهم فقد تم حفر الابار في تلك المناطق للمقربين من الاشخاص الحكوميون وبقي الذين من لا ظهر لهم يعانون ما يعانونه.

وقال مدير الانتاج الزراعي في مديرية زراعة واسط اسماعيل جبر علوان لوكالة الإنباء العراقية المستقلة إن "ظاهرة النيران التي تلتهم البساتين انتشرت في كافة محافظات العراق باعتبارها مرض وبائي يحدث بسبب سيطرة الامراض على جذع النخلة وتسلط العطش على الاراضي ناهيك عن الارتفاع في درجات الحرارة كلها اسباب تؤدي الى حدوث الحرائق" .

واضاف ان "مديرية زراعة واسط طالبت ولعدة مرات وزارة الزراعة بتزويدها طائرة رش السم لتستطيع ان تسيطر على مساحات النخيل في المحافظة في موسم الجفاف لكن الاخيرة اعذرت بسبب عدم توفر الطائرات الكافية" .

واشار الى ان "هناك الكثير من اصحاب البساتين يقومون بجرف النخيل وتحويلها الى اراضي سكنية بسبب المردود المالي والاقتصادي بين العمل في البستان الذي يحتاج الى تسميد وادامة وسقي والعمل اليومي المتواصل لرعاية النخيل كإزالة الادغال وغيرها من الاعمال التي من شئنها ان ترفع المستوى الانتاجي وبين المردود المالي الذي يجنيه من جراء تحويل البستان الى قطع سكنية وبيعها" .

وبين علوان ان "هذة الظاهرة تضر بالمصلحة الوطنية والعامة والاقتصاد الوطني ومن جهتنا كمديرية زراعة واسط وجهنا نداء الى وزارة الزراعة بمكافحة النخيل والى الشعب الزراعية في المحافظة بمتابعة اصحاب البساتين الذين يقومون بجرف بساتينهم" ، مؤكدا انه "حصلت حالة واحدة في المحافظة وتم ابلاغ القائم مقام ومركز الشرطة في المنطقة وتمت مقاضاة صاحب البستان وفرض علية زراعة نفس الفسائل التي تم قلعها وبنفس النوعية" .

وقد اشارت تقارير عن وزارة الزراعة ان عدم الاتفاق بين الطيارين والفرق الجوالة وعدم تزويد الطيارين بالخرائط الكافية عن المناطق المشمولة برش السموم ادى الى عدم رش الكثير من المناطق لان الطيار فوجئ بوجود حقول الدواجن وخلايا النحل في داخل البساتين والتي تتأثر كثيرا من السموم التي تطرحها الطائرات مما منع الطيار من طرح السم ورجع دون مكافحة كثيرا من البساتين وهذا ادى الى استفحال دودة الحميرة والدوباس وسيطرتها على البساتين التي لم ترش بالسم.

يذكر أن العراق ظل لعقود طويلة صاحب المركز الأول في إنتاج التمور إذ كان لديه 38٪ من مجموع أشجار النخيل في العالم. لكنه تراجع اليوم إلى المركز السادس في الإنتاج، وبعد أن كان يمتلك حوالي 31 مليون نخلة أصبح الآن يمتلك ستة ملايين فقط بسبب الحروب التي دمرت آلاف الدونمات من البساتين إضافة إلى الإصابة بالأمراض المختلفة، أما قضاء بدرة في واسط نحو (70 كم) شرق الكوت فقد اشتهر ببساتين النخيل التي تقدر مساحتها بنحو ثلاثة آلاف دونم وتنتج أصنافا مميزة من التمور الا ان بعد قطع مصدر المياه عنها المتمثل بنهر الكلال الذي ينبع من ايران والممول من عيون الماء الطبيعية ومياه الامطار والثلوج اصيبت بساتينها بالجفاف والامراض والحرائق المتكررة وتراجعت نسب انتاج التمور الى مستويات خطيرة جدا .

عودة مشروع "غــزة أولا".. ولكن بثمن أفدح

العراقية - د. إبراهيم أبراش

بعـد اثنين وعشـرين عاما على الطرح الإسـرائيلي لخطة "غـزة أولا" والذي تم رفضه من الراحل أبـو عمار ومن الكل الفلسطيني، يعود الشعار اليوم كتسوية ممكنة بل وأمر قائم يحتاج فقط لمن يقرع الجرس، ولكن هذه المرة كمطلب من جهات دولية وبعض الفلسطينيين، متساوقا مع جهود حثيثة لنزع غزة من سياقها الوطني وإقامة دولة غزة تحت ذريعة الظروف الإنسانية القاسية، أيضا قد تكون هذه المرة "غزة أولا وأخيرا".

منـذ أن طرح شـارون خطته رسـميا للانسـحاب من غزة عـام 2004 ونحن نحذر من خطورة ما يُحاك لقطاع غزة، حتى اتهمنا البعض بأننا مهووسون بنظريـة المؤامـرة. واليـوم وبعـد النكران المطلـق والصـمت المريب للنخب السياسـية الفلسـطينية حـول حقيقـة مـا يُحـاك لصـناعة دولة غـزة، وبعد وصول حل الدولة المستقلة في الضفة وغزة إلى طريق مسدود، بدأ البعض يحذر بوضـوح من دولة في غزة تقوم على حسـاب وأنقاض المشروع الوطني الفلسـطيني، وآخرون لا يتحدثون مباشرة عن دولة غزة ولكنهم يعملون من خـلال الممارسـة والخطاب المدسـوس والتحريضـي على كي وعي الشـعب الفلسـطيني وخصوصـا أبنـاء قطـاع غـزة لقبـول دولـة غـزة. تكـرار العدوان على قطاع غزة، اسـتمرار الحصار وتشـديده، إعاقة كل سبيل يمكن أن يؤدي للمصـالحة، بـث ثقافـة الكراهيـة والحقد بين فتـح وحماس وبيـن أهلنا في قطـاع غـزة وأهلنا فـي الضـفة الغربية، المبالغـة والتهويل فـي الحديث عن الأخطـار والمآسـي التـي يتعرض لهـا أبنـاء القطاع مـن فقر وجوع وحصـار وانتشـار الأوبئة ومشـاكل الكهربـاء والماء، انغلاق أفق المسـتقبل والتحذير مـن أن قطـاع غزة موشـك على الانفجـار وبات مكانا غير صـالح للحياة الخ. تضـخيم وتهويل خطورة الوضـع الإنسـاني والأمني يهدف إلـى تهيئة الرأي العام الفلسـطيني وخصوصـا في القطاع لقبول أي حل حتى وإن كان تجريد قطـاع غـزة مـن وطنيتـه ونزعـه مـن سـياقه الوطنـي، مقابـل ميناء ومطار ورفـع الحصـار. مشـروع دولـة غـزة فكرة قديمـة، ولكـن الحرب الأخيـرة على غـزة كشـفت كثيرا مـن الأوراق وعجلت من انضـاج المشـروع وخصوصـا بعد المؤتمـر الدولـي حـول غزة الذي تـم عقده فـي باريس يـوم 26 يوليو 2014 وضـم وزراء خارجيـة أميـركا والاتحـاد الأوروبـي وفرنسـا وألمانيـا وإيطاليـا وتركيـا وقطـر وتـم اسـتبعاد الفلسـطينيين أصـحاب الشـأن، حيـث ناقش المؤتمـر سـرا موضـوع رفع الحصـار وبناء ميناء وقيام كيـان في غزة، مقابل نـزع سـلاحها أو هدنة طويلـة المدى، وفك ارتباط غزة بالضـفة وبالمشـروع الوطني. بصـمت اسـتمر الاشتغال على الموضوع. السـيد موسـى أبو مرزوق نائـب رئيـس المكتـب السياسـي لحركـة حماس يصـرح في مقابلـة مع قناة القدس يوم الحادي عشر من سبتمبر 2014 وهو ما كتبه أيضا على موقعه على الفيس بوك، أنه "لا مانع لدى حماس من التفاوض مع إسـرائيل، لأنها قـد تجـد نفسـها مضـطرة للتفاوض مع إسـرائيل بضـغط من شـعبها في غزة"، وأن "القضـايا التي كانت في الماضـي تعتبر من المحرمات يمكن أن يتم تسـويتها اليوم". هذه التصـريحات تنسـجم وتتعزز عمليا مع فشـل كل جهود المصـالحة الفلسـطينية وإصـرار حركة حماس على أن تبقى حاكمة لغـزة حتـى وإن تركت الحكومة – مقولة السـيد إسـماعيل هنيـة "لقد تركنا الحكومـة ولـم نتـرك الحكـم". لـم يقتصـر الأمـر علـى حركة حماس، فقد كتـب الدكتـور سـلام فياض فـي مقـال له يـوم 9 مـن مارس الجـاري مقالا تحت عنوان "سـعي الفلسـطينيين للدولة يبدأ من غـزة"، وفي ظني أن هذا المقـال يحتـاج لتوضـيح حتـى لا يثير توقيتـه الريبة. أيضـا التصـريحات الحديثـة لممثـل الأمـم المتحـدة روبرت سـري في يوم 2 مارس 2015 حيث طالـب فـي تصـريحه: "باعتماد اسـتراتيجية غـزة أولا، وأن غزة هي مشـكلة سياسـية ويجب معالجتها كجزء من إنهـاء الاحتلال وتحقيق حل الدولتين، ولن يكون هناك سـلام دون معالجة احتياجات غزة أولا، وسـوف أطلع مجلس الأمـن فـي أواخـر شـهر آذار للمـرة الأخيرة وسـوف أؤكـد على ضـرورة إعطاء الأولوية لغزة"، وبما هو قريب من هذا المعنى تحدث ممثل اللجنة الرباعية طونـي بليـر خـلال زيارتـه الأخيـرة لقطـاع غـزة. إذا ربطنـا ذلـك بمـا سـربه موقـع "والا" الإسـرائيلي عـن عرض قدمتـه حركة حماس عبر روبرت سـري والقنصل السويسري مفاده القبول بهدنة طويلة المدى مقابل رفع الحصار وبناء ميناء ومطار، ولم تنف حركة حماس وجود اتصـالات معها بهذا الشـأن، وإن قالـت إنها ليسـت المبادرة لها ولكن أطرافا أجنبية عرضـتها عليها وهي محل بحث، وأن يتزامن ذلكَ أيضا مع خطاب نتنياهو الأحد الماضي عندما تنكـر لخطابـه فـي جامعة بار إيـلان عـام 2009 والذي وافق فيـه بالاعتراف بدولة على حدود 1967 ضمن شروط، وأعلن في خطابه الأخير رفضه قيام دولة فلسـطينية تشمل الضـفة الغربية... كل ذلك يؤكد أننا في الربع ساعة الأخيرة لقيام كيان غزة رسميا. للمرة الألف نعيد التأكيد على والتحذير من: كانت إسرائيل أول من رفع شعار "غزة أولا" في بداية مسلسل التسوية، حيث كانـت إسـرائيل تريد أن يقتصـر الانسـحاب على قطاع غزة، وهـي وإن عدلته لاحقـا فـي إطـار اتفاق القاهرة يـوم الرابع مـن مايو 1994 في إطـار المناورة السياسـية إلى "غزة وأريحا أولا"، ثم سـلطة حكم ذاتي مرحلي أوسـع، إلا أن إسرائيل لم تتخل عن هدفها الرئيس بقصر الانسحاب على قطاع غزة فقط.

لذا عطلت تفعيل الممر الآمن بين قطاع غزة والضـفة المنصوص عليه في اتفاقية أوسـلو، وفصـلت بين هوية أبناء القطاع وهوية أبناء الضـفة، ثم كان الانسـحاب من القطاع 2005. إن معركتنا الرئيسـة في الضـفة والقدس إن لـم يكـن فـي كل فلسـطين، وليس في قطـاع غـزة، وإن الذين يرفعون شـعار "غزة أولا" يعملون، بقصد أو بدون قصد، على حرف الأنظار عن المعركة الحقيقيـة فـي الضـفة والقدس، ودفـع الفلسـطينيين ليتقاتلـوا أو يتلهون بقطـاع غـزة وترك الضـفة والقدس للإسـرائيليين. إسـرائيل لا تتخوف من أي تجمع فلسطيني مثلما تتخوف من قطاع غزة، حيث تتم تصفية الحالة الوطنية في خارج فلسـطين. قطاع غزة وحده هو المؤهل لاحتضان الوطنية الفلسـطينية وشـحذها واستنهاضـها كما كان منذ 1948 حيـث كان القطاع وحده من حمل الهوية الوطنية الفلسـطينية. لذا فإن الهدف من وراء فصـل غزة وحصارها هو حصار الحالة الوطنية التي تمثلها غزة، وجعل غزة مقبرة للوطنية الفلسـطينية. فشـل النظام السياسـي بكل مكوناته خلال سـنوات السلطة في الحفاظ على وحدة الثقافة والهوية الوطنية والضمير الجمعي بيـن أبنـاء الوطـن وخصوصـا في الضـفة والقطـاع، والذي كان يسـود خلال عقود الثورة والكفاح المسـلح. فالسـلطة قصـرت في حماية الهوية والثقافة الوطنيـة، وحركة حماس لا تعترف بهما حيث لها مفهومها الخاص للثقافة والهوية، وهذا الأمر أدى لغياب حالة من الصدمة أو الإحساس بالخطر عند جموع الشعب بسبب الانقسام أو قيام كيان في غزة التلويح، سواء من أطراف فلسطينية أو من طرف إسرائيل، بحل السلطة (سلطة الحكم الذاتي حسب اتفاقية أوسلو) والموجودة عمليا في الضفة فقط، مع استمرار الحديث عن دولتين لشـعبين أو مطلب الدولة الفلسـطينية، سـيؤدي إلى صـيرورة قطاع غـزة الخاضـع عمليـا لسـلطة حماس إلـى الدولـة الفلسـطينية الممكنـة، وهـذا مـا يتوافـق مع خطة خارطة الطريـق التي تحدثت عـن دولة ذات حدود مؤقتة. هناك أطراف فلسطينية وعربية وإقليمية ودولية مستعدة للتعامل مـع كيـان قائـم بذاته في غزة تحت حكم حركة حماس، ولكن ضـمن شـروط هـي اليـوم محل بحـث بعيدا عن الأضـواء. في حالـة التسـليم بالأمر الواقع والإقرار بصـعوبة انسـحاب إسرائيل من الضـفة وغزة في ظل موازين القوى المحلية والإقليمية والدولية الراهنة، وأن لا إعمار للقطاع ولا رفع للحصـار إلا مـن خـلال تكريس فصـل غزة عن الضـفة وإقامة دولة غـزة، فإن دولة في غزة تحت سيطرة حركة حماس التي هي فرع من جماعة الإخوان المسلمين التي لا تعترف بالمشـروع الوطني وربما لا تؤمن به، سـيؤدي لإقبار الوطنية الفلسطينية، وهنا مكمن الخطورة.

البطالة منجم الإرهاب

العراقية - سامي البحيري

هـل جربـت يومـا ان تكـون بـلا عمـل؟ هـل جربـت يومـا ان يصـلك خطـاب بالفصـل مـن عملـك بـدون سـابق إنـذار؟ هل جربـت يوما ان تخجل مـن مواجهة أهل بيتك لأنك بلا عمل؟ هل جربت يوما ان تسـتمر فـي الهـرب مـن الدائنين لانقطـاع مـواردك المالية ؟ هـل جربـت يومـا ان تكون مهـددا بالطرد مـن منزلك لعجزك عن تسـديد الايجار لفصلك من العمل؟ هل جربـت يوما ان فصـلت من العمل لانه تم اسـتبدالك بجهاز كومبيوتر؟ هل جربت يوما ان تعجز عن شـراء الدواء والطعام لأطفالك لانقطاع مواردك ؟ هل جربت يومـا ان تشـعر انـه لا لزوم لـك في هذه الحيـاة لأنك عاطـل عـن العمل؟ هل جربت شـعور الياس من الغد وأصـبح النهـار بالنسـبة لـك كابوسـا والليـل سـتارا وملجـأ ؟ أنا شخصـيا جربت تلك المشـاعر اكثر من مـرة وكنـت اخجـل مـن نفسـي، وأخجل مـن مواجهة زوجتـي وبناتـي، وكنت مهـددا بالطرد مـن منزلي الى الشـارع. وجربته ايضـا في ابنتـي عندما تخرجت من الجامعـة وأخـذت لمدة ما يقرب مـن العام تبحث عن عمـل بـدون جـدوى، ووصلـت الـى حالـة مـن الياس جعلهـا تندم انها تخرجت مـن الجامعة، وأخيرا قررت الهجـرة مـن الولايـة التـي نعيش فيهـا وذهبـت الـى ولايـة اخـرى وعملـت بائعة في محـل ملابس وعملت فـي وظيفـة اخرى لزيـادة دخلهـا، وبعد مـا يقرب من العاميـن وجـدت العمل المناسـب لهـا، وكنـت أراقبها بيأس احيانـا ويحـزن وألـم في معظـم الأحيـان. وانا اعتقـد بان البطالـة هي اخطر المشـاكل الاجتماعية والاقتصـادية والأمنيـة، ومـع البطالة تأتـي الجريمة والارهـاب، والبطالـة (مـن تجربـة شخصـية) تدفـع الـى الياس، والياس وبالـذات لدى الشـباب قد يدفع للانخـراط فـي الجريمـة والارهـاب والدعـارة، وكمـا يلتقـط ويتصـيد رجـال العصـابات صـبيانهم مـن أوسـاط العاطلين فإنك تجد ان قادة ومشايخ الارهاب يجـدون فـي أوسـاط العاطليـن الشـباب الجاهـز لان يكـون مجنـدا لديهـم وهـم يلعبـون علـى وتـر الدين والشـهادة وحوريات الجنة وايضـا يعطونهم المسكن والملبس وربمـا زوجـة وسـلاح وبعض المـال، وبعـد ذلـك ان قالـوا له اذهب واقتل نفسـك فـلا مانع لديه لقـد جـرب الياس مـن الحيـاة وتلقى مفاتيـح الجنة مـن أمـراءه ولـم لا يتخلص مـن حياتـه اليائسـة والفانيـة ويقتـل وينتحـر ليذهـب الـى اعلـى عليين مـع القديسـين والشـهداء. والبطالـة هـي مجـرد عنصـر مـن العناصـر التـي ربمـا تقـود الـى الارهاب، فهنـاك ملايين العاطليـن فـي العالـم الذيـن لـم يتحولـوا الـى ارهابييـن ولكـن العديـد منهـم تحـول الـى مجرميـن، فالإحصـائيات لا تكـذب فكلمـا زادت معدلات البطالة في بلد كلما زادت معدلات الجريمة بأنواعهـا، وايضـا يـزداد عـدد الإرهابييـن فـي البـلاد الاسـلامية التـي يزداد فيها نسـبة البطالة، بلاد مثل ماليزيـا وتركيا والإمارات وقطـر وبروناي وإندونيسـيا وأذربيجـان لاتفـرخ ارهابييـن بنفـس معـدلات بلـدان مثل باكسـتان وافغانسـتان ومصـر والعراق ونيجيريا والصـومال لان معـدلات البطالة فـي البلدان الاخيرة اكثـر كثيرا. وطبعا مواجهـة البطالة هو واجب قومي واجتماعـي وأمنـي ايضـا ويقـع علـى عاتـق الأغنيـاء وعلـى عاتق صـانعي القرار في الحكومـات، ويجب ان يـدرك الأغنيـاء ان تقليل البطالة يحقق لهم السـلام والأمن الاجتماعي ويقلل تعرضـهم للسـرقة ونظرات الحاسـدين والكراهيـة، وان تهـرب الأغنياء من سـداد الضـريبة المسـتحقة ومـن اداء التزاماتهـم تجـاه المجتمـع ترفـع مـن نسـب البطالـة فـي المجتمـع كمـا ان تقليل البطالة يحقـق للحكومة جو اكثر امنا فالمجتمعات العاملة والمنتجة لا يكون لدى أفرادها الوقـت الكثيـر لكي يفكروا فـي الجريمـة او الارهاب ، فالعامـل المنتـج يدرك تماما أهميـة الحياة وجَمالها لان استمتاعه بالحياة يزيد مع العمل والكسب علاوة علـى ان العامل المنتـج يدرك أهمية وجـوده وانتماؤه للمجتمـع الـذي يعيش فيـه، بخـلاف المواطن الذي لا يعمـل يشـعر انـه لا لزوم له وانـه لا يرقي حتى الى مسـتوى "كمالة العـدد"! وهناك الى جانـب البطالة الصـريحة، البطالـة المقنعـة وتجدهـا ممثلـة فـي ملايين البشـر الذيـن يتـم توظيفهـم فـي وظائـف وهمية ولا يفعلون اي شـيء سـوى ان يكونوا على قيد الحيـاة وان يتقاضـوا رواتبهـم اخر الشـهر. والبطالة المقنعـة لهـا أضـرارها العديـدة ولكنهـا اخـف ضـررا من البطالة الصـريحة، على الأقـل البطالة المقنعة توفـر دخـلا للعامـل او الموظـف وتمنحـه فرصـة للتنفـس ريثمـا يجـد وظيفـة حقيقيـة. ومنـذ فتـرة طويلـة قـرأت انه فـي اليابـان يتغلبون علـى البطالة بتوظيـف العاطِلين في قطاع الخدمات تحديدا حتى ولـو بالزيادة فلـو كانت هناك وظيفة خدمية يقوم بها اثنـان فلا ما مانع مـن توظيف ثلاثة للقيام بوظيفة الاثنيـن، اما في قطـاع الانتاج فيتم توظيف العاملين حسـب الحاجـة فقـط وذلـك حتـى لا يتعرقـل سـير خطوط الانتاج. ويجب الاهتمام بالتنمية الاقتصادية على مستوى المشـروعاتِ الكبيرة والتي توظف أعدادا هائلة من العمال وايضـا المشروعات الصغيرة والتي تشـجع وتسـاعد الاسـرة او العامل بان يكون له عمله الخاص ويكـون لديـه الحافـز لتطويـر هـذا العمـل الصغير ومعظم شركات العالم الضخمة بدأت بفكرة وبدات صـغيرة. والتنمية البشـرية والتدريب المهني والحرفـي حسـب احتياجـات المجتمـع يبعـد شـبح البطالـة عـن الشـباب ويرفـع مـن قيمتهم في سـوق العمل وفي المجتمع. والمجتمعات المتطورة الراقية ترفـع من قيمة العمـل الحرفي واليدوي بل وتشـجع عليه، اذكر أني كنت في زيارة أسرة صديقة في مدينة لـوزان السويسـرية ورب الاسـرة هـذه يشـغل منصـب مديـر احـد البنـوك السويسـرية ويسـكن فـي فيـلا فاخـرة تطل علـى بحيـرة جميلة وفـي الجانب الاخر مـن البحيـرة مدينـة إيفيـان الفرنسـية، وعرفني رب الاسـرة بابنه والبالغ من العمر 17 سنة وسألته عما يدرس فقال لي انه يريد ان يصبح ميكانيكي سيارات، لذلـك يدرس ميكانيـكا السـيارات في احـد المدارس المهنيـة، ويريـد ان يعمـل ميكانيكي فـي احدى ورش إصـلاح السـيارات ويأمل في المسـتقبل ان تكون لديه ورشته الخاصة لاصلاح السيارات!! وبدا الوالد فخورا بابنه الذي يريد ان يصبح ميكانيكي سيارات، (زغردي يا انشراح ... ابنك حيطلع ميكانيكي)!! وكما قال رجل الاعمـال الامريكـي وصـاحب مجلـة فوربس (مسـتر فوربس): ان المجتمع الذي يحترم المهندس ويحقر من شـان السـباك، لن يكـون لديه مهندس ممتاز او سباك ممتاز!!

حقيقة بيع مصر بمؤتمر شرم الشيخ

العراقية - - نهى الشرنوبي

هنـاك إشـاعة يتـم ترويجهـا بمواقـع التواصـل الإجتماعـي ، تفيد بأن مؤتمر شـرم الشـيخ يبيع مصـر للمسـتثمرين الأجانب. والحقيقـة أن قيـام مصـر بعقـد مؤتمر دولي بشـرم الشـيخ لزيادة الإسـتثمارات الأجنبيـة المباشـرة ، لا يعـد مـن قريـب ولا من بعيد بيعا لمصـر ولكنه يصـب فى خانـة زيادة الإيـرادات العامة للدولة ، مما يعمل على سد عجز الموازنة العامة للدولة الذى يتفاقم يوما بعـد يوم والذى وصـل بدوره آخيرا إلى 340 مليـار جنيه كما يعمل ذلـك علـى تنمية الإقتصـاد المصـري . أهـم الإتفاقيـات التى أعلن عنها بالمؤتمر الإقتصادي بشرم الشيخ جاءت كالتالي :

1 - توقيـع اتفـاق مصـري إمارتـي لإنشـاء العاصـمة الإداريـة الجديدة لمصر بتكلفة 45 مليار دولار .

2 - توقيع اتفاق مع شـركة بريتش بتروليم البريطانية للتوسـع فى الأكتشافات البترولية بإستثمارات 12 مليار دولار .

3 - توقيـع 4 مذكـرات تفاهـم مـع شـركة سـيمينس العالميـة بإجمالي 10 مليارات دولار.

4 - توقيع مذكرتي تفاهم في مجال الطاقة مع شركتي أكواباور السعودية ومصدر الإمارتية بإستثمارت 4.9 مليار دولار .

5 - توقيـع إتفاقيـة مع شـركة إيني النفطيـة العملاقة بقيمة 5 مليارات دولار .

6 - توقيـع إتفاقيـة بيـن وزارة الإسـكان ورجـل الأعمـال الإمارتي عبـد الرحمـن الشـربتلي لتنفيـذ مشـروع جنـوب مارينـا بتكلفة 3 مليارات دولار .

7 - إبـرام إتفاقيـة بقيمـة ثلاثـة مليـارات دولار مـع المؤسسـة الإسـلامية لتمويـل التجـارة التابعـة لمجموعـة البنك الإسـلامي للتنمية لتمويل إستيراد المنتجات البترولية التى تحتاجها السوق المصرية مثل البوتجاز والسولار .

8 - توقيع ثلاث إتفاقيات مع رئيس مجموعة البنك الإسـلامي للتنمية بقيمة إجمالية 875 مليون دولار لتمويل مشروعات الربط الكهربائـي بين مصـر والسـعودية وتطويـر معمل تكريـر البترول بأسيوط ومطار شرم الشيخ الدولي .

9 - توقيـع وزارة التمويـن ومجموعة آل سـويدان الإمارتية إتفاقا علـى المسـاهمة فـي مشـروع المركزاللوجسـتي لتخزيـن الغـلال بدميـاط ومدينـة التجـارة والتسـويق بمشـروع تنميـة محـور قناة السويس بإستثمارات مشتركة قدرها 6 مليارات دولار .

10 - توقيع 6 إتفاقيات بين وزارة النقل وشركات عالمية لتنفيذ مشـروعات بالموانىء والسـكك الحديدية بقيمة 22 مليار دولار.

11 - الإتفاق على تمويل ألمانيا إنشـاء 3 محطات كهرباء بطاقة 13200 ميجـاوات.

12 - توقيـع 4 مذكـرات تفاهـم لمشـروعات عمرانيـة وسـياحية بإستثمارات 13.5 مليار دولار .

13 - توقيـع مذكـرة تفاهم مع شـركة إماراتية لإستصـلاح 220 ألف فدان .

14 - توقيـع اتفـاق بيـن البنـك الدولـي والصـندوق الإجتماعـي للتنمية للحصول على قرض ميسر لتمويل المشروعات الصغيرة والمتوسطة بقيمة 300 مليون دولار .

15 - اتفـاق بين وزارة البترول وشـركة كويت إنرجي لاستكشـاف البتـرول فـى العـراق والحصـول علـى 10% مـن إجمالـي الإنتـاج المستكشف .

للوصـول إلي تنفيذ هذة الإتفاقيات لتصبح مشروعات حقيقية فعليـة على أرض الواقع وللنهوض بالاقتصـاد المصـري بوجه عام وسد العجز بالموازنة العامة للدولة ، لي ثلاث ملاحظات :

أولا: أن الأهتمام بالمستثمرين المحليين والإستثمارات المحلية ، لا يقل أهمية عن الإهتمام بالمسـتثمرين الأجانب وبالإستثمارات الأجنبيـة ولذلـك لابد مـن دعوة المسـتثمرين المحليين لمؤتمر محلـي فـى العاجـل القريـب لإعـادة فتـح آلاف المصـانع المحليـة المصرية المغلقة وبخاصة في قطاعي الجلود والغزل

ثانيـا: لابـد مـن وجـود مؤسسـات رقابيـة تراقـب أداء الحكومـة الحاليـة فـى إزالـة كافـة العوائـق البيروقراطية أمام المسـتثمرين المحليين والعـرب والأجانب لكى يسـتطيعوا الوفاء بمـا وعدوا به من مشـروعات صـناعية وخدمية وزراعية

ثالثا: يجب أن تتحلى الحكومة الحالية بالشفافية والمصداقية فـى الكشـف عـن قيمـة جميـع الودائـع والإسـتثمارات المحليـة والخليجيـة والغربيـة وإنشـاء صـندوق يضـم هـذه الإسـتثمارات والودائع الحالية والمنح الخليجية السـابقة ، على أن تتولى جهات رقابيـة مراقبة ما بالصـندوق من أموال وتوجهها إلى المشـروعات التـى أعلـن عنهـا بالمؤتمر مع توجيه أرباح هذه المشـروعات لسـد عجـز الموازنـة العامـة للدولـة وضـرورة إعـلام المجتمـع بجميـع التطـورات والإجـراءات الماليـة والإدارية المتخذة فى سـبيل تنفيذ هذه المشروعات أولا بأول.

تفاعلات وتحولات المشهد السياسي اليمني

العراقية - سلام سرحان

باسم فضل الشعبي

تتسارع الاحداث في المشهد السياسي اليمني، وتبدو كما لو كانت ترتب اوضاعا سياسية جديدة تشي باتفاق سياسي قادم لا محالة من وقوعه لتقاسـم السـلطة، وإعلان تسـوية سياسـية لقيادة المرحلـة الانتقالية الثانية، وإلا فان البديل هي الحرب، ولكن هذه الأخيرة لن يذهب اليها اليمنيون على الرغـم مـن التهديـد والوعيـد الذي يصـدر من هنـا وهناك، لأنها ستكون قاصمة لظهر الوطن اليمني المنهك بالصراع علـى السـلطة، والمبتلـى بقوى سياسـية عقيمـة لا تمتلك مشـروعات لبنـاء دولة مواطنة لكل اليمنيين، وتعمل ضـمن دوائر خارجية لها مشـروعات مختلفة تهدف للسيطرة على كعكة اليمن، والاستفادة من موقعه الاستراتيجي الذي يوفر نفوذا سياسيا كبيرا على المستوى الإقليمي والدولي.

تفاعلات وتحولات المشـهد السياسـي اليمنـي تبدو على قـدر كبيـر من الخفـه في بعضـها، ومن البطء في بعضـها الآخـر، لاسـيما تلك التي يقـوم بها الرئيس هـادي المطالب شـعبيا وسياسـيا بالتسـريع في خطواته وإجراءاته العملية مـن أجـل تفـادي انـزلاق البلـد إلـى حـرب أهليـة، وحماية ما يمكـن حمايتـه مـن ما تبقـى من الدولـة اليمنيـة المنهارة، ومؤسسـاتها التـي تدمـر وتنهـب، فـي ظـل الفوضـى التـي تشهدها البلاد والانفلات الأمني وضعف المؤسسة الرقابية للدولة، كما والاسـتعداد الكامل لحماية الجنوب حيث يقيم مـن أي محاولـة لشـن حـرب عليه خصوصـا بعـد تهديدات الرئيس المخلوع علي صـالح، ورفض قائـد الأمن المركزي الموالي للحوثيين في عدن من تسـليم المعسـكر والإذعان للقرار الجمهوري بتغييره.

برزت على السطح خلال الأيام الماضية، عدد من الأحداث السياسـية الهامـة، والتي يسـتوجب قراءاتها بصـورة دقيقة ومحايـدة ومعمقة، في سـياق ما تشـهده البلاد من تحولات ومخاضـات صـعبة ومعقـدة، يتمنـى اليمنيون مـن أن تكون فاتحـة خيـر علـى البـلاد بحيـث تتكلـل باسـتعادة الدولـة المصـادرة، وحـل كافـة القضـايا العالقـة وأبرزهـا القضـية الجنوبيـة، وإعـادة الجنـوب كشـريك سياسـي فـي السـلطة والثروة، وبناء جيش وطني قادر على حماية البلاد والشعب، بـدلا عن الجيش الطائفي الموالي لأشـخاص ومراكز قوى تدميريـة، وغيـر قادر على حماية نفسـه، فضـلا عـن قراءة بعض التهديـدات التـي يطلقهـا البعض وما هـي مراميها وأهدافها وردود الفعل حولها.

ابـرز حدث كان هذا الأسـبوع في نظـر كثير من المحللين السياسـيين هو تمكن اللواء محمود الصـبيحي وزير الدفاع في الحكومة المسـتقيلة من الإفلات من قبضة الحوثيين، وعودتـه مـن صـنعاء إلـى عدن فـي عملية هـروب بطولية لا تقل شـانا عن عملية هروب الرئيس هادي إن لم تكن تفوقها فـي الأهمية نظرا للشـعبية التي يحظـى بها الرجل، والحب والتقديـر الذي يحتله فـي نفوس اليمنييـن، نظرا لمواقفه الوطنيـة المشـرفة فـي الدفاع عـن الوطن في معاركه ضـد الإرهـاب، أو فـي رفضـه للانقـلاب الحوثـي مؤخـرا، أو فـي نزاهته وإنضابطه العسكري الذي عرف به.

حظيـت عمليـة خـروج الصـبيحي مـن صـنعاء إلـى عدن باهتمـام إعلامـي كبيـر علـى الصـعيد المحلـي والعربـي والدولـي، وباهتمام سياسـي لافت، حيث سـخرت الكثير من وسـائل الإعـلام مسـاحات كبيـرة للحديـث عـن أدوار الرجل البطولية في خدمة الوطن، والمؤسسة العسكرية، وتطرقت للحديـث ايضـا عـن الـدور المرتقـب الـذي يمكـن أن يلعبه الصـبيحي فـي المرحلة المقبلـة، كون كثير مـن اليمنيين يـرون فيـه القائد الـذي يمكن الرهان عليـه للعب دور وطني مشـرف فـي إخراج البلاد ممـا هي فيه ومـن أي موقع يمكن أن يسند إليه.

كمـا شـعر الجنوبيـون بارتيـاح بالغ فور سـماعهم وصـول اللواء الصـبيحي إلى مسـقط رأسـه في منطقة هويرب ناحية الصـبيحة 70 كيلو متر غرب عدن، انطلاقا من إحساسـهم بالأمـان بوجـود قائد عسـكري فـذ بينهم سـيحتاجون كثيرا لخدماتـه فـي ظـل التهديـدات التـي تطلقهـا مراكـز القوى فـي صـنعاء باجتيـاح الجنـوب عسـكريا، وإذا مـا فكـرت فـي ذلـك ونفذت يكـون القائد الصـبيحي في مقدمة الصـفوف كمـا يتطلـع الجنوبيـون، لكـن معلومـات كثيـرة تحدثـت خـلال الأيام الماضـية أن حركـة الحوثي وحليفهـا المخلوع علـي صـالح باتـوا امـام موقف صـعب، وأنـه سـيكون عليهم مراجعـة تهديداتهم باجتياح الجنوب خصوصـا بعد وصـول القائـد الصـبيحي اليـه، وهـذا فـي تصـوري يضـيف كثيـرا مـن القـوى لجبهـة الرئيس هـادي وللجنوبيين بشـكل عام، بالاضـافة للمناطـق الخارجة عن سـيطرة الحوثيين كمأرب وتعـز والواقعـة باسـتمرار تحـت التهديد من قبـل الجماعة الحوثيـة، والتي سـبق للصـبيحي أن رفض طلـب للجماعة باجتياحهمـا، كمـا رفـض تغييـر القيـادات العسـكرية فيهـا بقيـادات موالية للحوثييـن قبـل أن يتـرك صـنعاء خلفـه ويتجه لعدن في عملية انشـاق وصـفت بالمهمة عن جماعة الحوثي.

بعـد يومين قضـاها الصـبيحي فـي مسـقط راسـه فـي الصـبيحة وصـل الثلاثـاء 11 مارس مـن الجـاري إلى عدن لمقابلـة الرئيس هادي بعد ارسـال هادي لوفديـن لمقابلته فـي الصـبيحة، وإقناعـه بالحضـور لعـدن، حيث أبـدأ الصـبيحي تحفظاتـه ونقـده للأسـلوب الـذي أدار بـه هادي المرحلـة الماضـية في صـنعاء، وكذا إدارته للأزمـة الأخيرة، وقـد تحدث عن ذلك بصـراحة وشـجاعة، وقد أبـدأ الرئيس هادي حرصـا شـديدا لمقابلتـه والالتقاء بـه لتطمئن الرأي العام بأنه لا توجد أية خلافات بينهما بعدما روجت كثير من وسـائل الإعلام لذلك.

يبـدو الصـبيحي مصـرا على عدم لعـب أيـة دور في هذه المرحلـة حتى تتحسـن الأجواء السياسـية، حيث يقول عدد مـن المقربيـن منه أن الرجل يريـد أن يخلد للراحة في هذه الفتـرة، والتفكير في كثير من المواقف التي اتخذها سـابقا ومراجعتهـا، والتفكيـر مليئا فيما سـيتخذه خـلال المرحلة القادمة، لكن في تصوري هناك المزيد من الضغوط سيجد الصـبيحي نفسـه أمامها سواء ضغوطات شـعبية ستطالبه باتخاذ موقف مما يحدث والعودة مجددا للحياة السياسـية والقيام بدوره الوطني، أو ضـغوط سياسـية مـن قبل القوى السياسـية التي اصـبحت لا ترى في الصـبيحي مجرد رجل عسـكري فحسـب بـل قائـد بـدأت مواقفـه وتحركاتـه تتخذ طابعـا سياسـيا محضـا، ولا مجـال امامـه إلا أن يلعـب دورا سياسـيا فـي المرحلة المقبلة كونه رجـل محل اجماع يمني وخليجي وربما دولي.

اذن محمـود الصـبيحي فـي عدن تلـك المدينـة التي برز فيها جنديا، ثم قائدا عسكريا فذا يشار اليه بالبنان، قبل أن يصـبح حبيـب اليمنيين، وحلمهم الـذي يراودهم ببناء دولة القانون،دولة مهابة، وجيش وطني ذا عقيدة وطنية خالصـة، ومنضبط في سلوكه وأفعاله.

مـا هـي وجهـة الصـبيحي القادمـة؟ بمـاذا يفكـر؟ مـا هـي الترتيبـات التـي تعـد لـه؟ كل هـذه الأسـئلة تشـغل بال الجماهير الآن،فرجل مثل الصـبيحي يتمتع بشـهرة كبيرة، وحـب واحتـرام جماهيري غير مسـبوق، فليس هناك مجال للراحـة أمامـه لاسـيما والبـلاد تشـهد كل هـذه الأحـداث والمنعطفـات المقلقـة، فـي ظـل قيـادات صـبيانية لا تفكر إلا بمصـالحها ومصـالح ابنائهـا ومسـتقبلهم، بعيـدا عـن مسـتقبل الشـعب والوطـن، فيكون لابد من وجـود من يفكر بمستقبل الناس، ومستقبل البلاد، وهذه السمات برزت جليا وبتلقائيـة متناهيـة في خطابات وتحركات الصـبيحي الذي اسر قلوب الملايين من اليمنيين.

اذن هـل يتحـرك الداخل والخارج في وضـع هذا الرجل في المكان المناسـب الـذي يسـتطيع من خلالـه ان يخدم بلده وشعبه؟هذا السؤال ستجيب عليه الأيام القادمة.

رؤى ثقافية

الثقافة تعيد اكثر من 400 مليون دينار للخزينة العامة

العراقية - متابعة

اصدر مكتب المفتش العام في وزارة الثقافة، التقرير السنوي لعام 2014 الماضي، مشيرا الى اعادة اكثر من 400 مليون دينار لصالح الخزينة العامة.

وذكر بيان للوزارة، " التقرير تضمن 15 فصلاً تناولت الخطة لسنة التقرير ونسب الإنجاز ونشاطات المكتب، وتدقيق العقود والمناقصات، وتقويم الأداء والمشاريع الإستثمارية، ومؤشرات قياس التقدم المحرز في تنفيذ خطط معالجة الظواهر السلبية المكتشفة، والرأي والمشورة المقدمة من مكتب المفتش العام، واللجان المشكلة بعضوية مكتب المفتش العام، والإعمامات والتوجيهات الصادرة من المكتب، والخطة المُعدة لعام 2015، ونتائج أعمال التدقيق المالي، والتنسيق مع الأجهزة الرقابية الأخرى ونتائج أعمال التفتيش، إضافة لأعمال التحقيق" .

واضاف ان "أنشطة المكتب التي تحققت وبالذات عدد القضايا التي تم التحقيق والبت فيها بلغت 174 قضية ، وإجمالي المبالغ التي تم استردادها فعلاً لصالح الخزينة العامة هو494 مليون، و834 الف، و500 دينار، إضافة إلى اعتماد قيم الشفافية والنزاهة في الدورات والندوات والمحاضرات وورش العمل" .

وعن تقويم الأداء، اشار البيان الى ان "تقويم الأداء الذي استعرضه التقرير قد أخذ منحىً جديداً إذ إخطار أسلوب استمارة (العينة المنتقاة) من كل دائرة وتشكيل في الوزارة، واعتمد فريق العمل مجموعة من المعايير العامة المتفقة مع القوانين والتعليمات والضوابط متمثلة في الرسالة والأهداف والقيادة والتنظيم الإداري وأنظمة العمل والموارد المؤسساتية والخدماتية، مع الأخذ بنظر الاعتبار خصوصية عمل كل دائرة وتشكيل أثناء القيام بعملية التقويم واعتمدت البيانات المتوفرة للسنوات (2011 - 2012 - 2013) لأجل المقارنة بالمتحقق" .

ولفت الى ان "التقرير قدم عرضاً لأهم فقرات خطة عمل المكتب لعام 2015 في إجراء التحقيق الإداري، واستلام الشكاوي والإخبارات، وإجراء التحري، وتدقيق الأضابير العقدية ومسودة العقود، وإجراء صحة صدور الوثائق الدراسية، والتأكد من صحة صدور خطابات الضمان وفحص نفاذيتها، وتدقيق الذرعات المصروفة ومتابعة تقارير النزاهة وديوان الرقابة المالية، والقيام بالزيارات التفتيشية وإعداد تقارير عنها ، وإجراء صحة صدور شهادات المنشأ للأجهزة الإستيرادية، وإعداد تقارير تقويم الأداء المؤسسي ومتابعتها لدوائر الوزارة، وإعداد تقارير القوى العاملة فصليا، فضلا عن إعداد التقرير الإحصائي لعمل المكتب، وإقامة الدورات والندوات وورش العمل الخاصة بعمل المكتب والوزارة، وتوزيع ومتابعة مليء استمارات كشف الذمم المالية للمشمولين بها وإرسالها إلى هيئة النزاهة في توقيتاتها المحددة" .

صاحب مجلة المزمار في ذمة الخلود

الطفولة تودع صديقها على بساط الوفاء في رحلته الاخيرة

العراقية - متابعة

اعلن في بغداد عن رحيل الدكتور هادي نعمان الهيتي أستاذ الإعلام بجامعة بغداد وعميد لكلية الاعلام الاسبق، والمتخصص في ادب الطفل،عن 73 عاما بعد صراع مع المرض لم يدم طويلا.

نعى الدكتور هيثم هادي نعمان الهيتي، والده هادي الهيتي، الذي رحل ، وقال هيثم في نعيه: (ببالغ الاسى والالم انتقل والدي العزيز والمعلم والصديق الدكتور هادي نعمان الهيتي والذي لاتفي كل كلمات الارض بوصفه الو جوار ربه. اكتب هذا الكلمات ودموعي تنهمر والمي كبير يا ابي الغالي).

والراحل من مواليد مدينة هيت /غربي العراق عام 1942. حصل على الماجستير عن صحافة الأطفال في العراق عن "صحافة الأطفال في العراق" من كلية الإعلام بجامعة القاهرة ثم منها أيضا على الدكتوراه في الإعلام في الاتصال الجماهيري. عمل في العديد من المواقع التعليمية والإعلامية كما رأس تحرير عدة مجلات في العراق. له العديد من البحوث السياسية والاجتماعية والاعلامية كما أشرف على عدد من الرسائل العلمية.

عمل عميدا للمعهد العربي للثقافة العمالية وبحوث العمل في منظمة العمل العربي، عمل رئيسا لتحرير صحف عدة منها الاسبوع 1966، سكرتير تحرير صحيفة العرب 1967، رئيس تحرير ومؤسس صحف الأطفال في العراق مجلتي والمزمار، رئيس تحرير مجلة آفاق عربية، رئيس تحرير صحيفة وعي العمال. كما عمل أستاذا في كلية الإعلام بجامعة بغداد ثم أصبح عميدا لكلية الاعلام.

شارك في عدد من المؤتمرات الوطنية والقومية في مجالات الاعلام وأدب الأطفال. عمل خبيرا في المركز القومي للبحوث الاجتماعية والجنائية ومديرا للمعهد العربي للثقافة العمالية وبحوث العمل في منظمة العمل الدولية.

وكانت كتاباته من اهم المراجع للباحثين في ادب الطفل لاسيما انها تتميز بروح البحث العميق والدراسة، ويمكن الاشارة الى بعض اقواله: "لا يوجد تراث من الحكايات الشعبية التي كان يقدمها الأقدمون إلى الأطفال، ويعود هذا إلى أن الكبار كانوا يتناقلون حكاياتهم ويعنون بها، لأنها تعبّر عن حياتهم وحدهم، بينما كانت حكايات الأطفال تظهر في كل عصر، ولكنها سرعان ما تنسى فتموت، ولم يبق إلاّ القليل من بين ذلك الفيض الذي يمكن القول إن الإنسان صاغه للأطفال" .

كما ان يرى: أنَّ الطفل يأنس بطبعه إلى الإيقاعات المتكرِّرة خلال سنوات نموِّه، ويقول: "إذا ما نما إحساس الطفل الإيقاعي نموًّا سويًّا - فإنه يلعب دورًا مهمًّا في حياته؛ لأنَّ الإيقاع يسهِّل له حركاته حتَّى يجعلها آليَّة، وهو من ناحية أخرى يبعث فيه القوة" ؛ لعلَّه يقصد القوَّة الذهنيَّة

ويرى ايضا: أن أدب الأطفال فرع جديد من فروع الأدب الرفيعة، يمتلك خصائص تميزه عن أدب الكبار رغم أن كلاً منهما يمثل آثاراً فنية يتحد فيها الشكل والمضمون، وليس بالسهل تحديد موضوعات أدب الأطفال لأن ميادين الأدب- للكبار والصغار- واسعة الآفاق، ويضيف الهيتي: "إذا أريد بأدب الأطفال كل ما يقال إليهم بقصد توجيههم فإنه قديم قدم التاريخ البشري، حيث وجدت الطفولة. أما إذا كان المقصود به ذلك اللون الفني الجديد الذي يلتزم بضوابط فنية ونفسية واجتماعية وتربوية، ويستعين بوسائل الثقافة الحديثة في الوصول إلى الأطفال فإنه ما يزال في هذه الحالة من أحدث الفنون الأدبية. ويخلص الهيتي إلى تعريف أدب الأطفال: هو الآثار الفنية التي تصور افكاراً وإحساسات وأخيلة تتفق ومدارك الأطفال وتتخذ أشكال القصة والشعر والمسرحية، والمقالة، والأغنية.

من مؤلفاته: الاتصال والتغير الثقافي، بغداد ،الاعلام والطفل، عمان، الأردن، دار أسامة، الاعلام العربي والدعاية الصهيونية، 1967، بغداد أدب الأطفال: فلسفته، فنونه، وسائطه، الهيئة المصرية العامة للكتاب، القاهرة، ط1 1977، ط2 1986م،ثقافة الأطفال، سلسلة عالم المعرفة، الكويت، المجلس الوطني للثقافة والفنون والآداب، مارس 1988، 240ص، صحافة الأطفال في العراق: نشأتها وتطورها مع تحليل لمحتواها وتقييمها، 1991، القاهرة، دار غريب للطباعة والنشر والتوزيع، 343ص، إشكالية المستقبل في الوعي العربي، بيروت، مركز دراسات الوحدة العربية، 2003، 257.

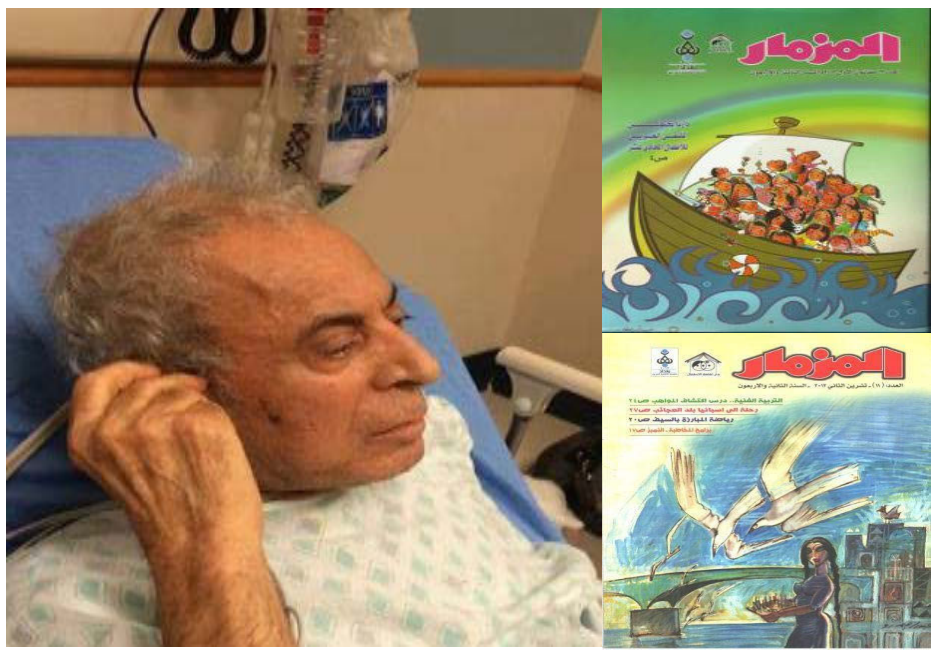

اضاءات

فنانون يحيلون وجه الحواجز الرمادي الى رسومات مشرقة

العراقية - متابعة

نفذ عدد من فناني المتحف البغدادي التابع لأمانة بغداد حملة رسوم وشعارات تجسد بطولات وانتصارات قوات الجيش العراقي وتشكيلات الحشد الشعبي.

وذكران "مجموعة من فناني المتحف البغدادي بالتعاون مع طلبة الفنون الجميلة باشرت تنفيذ رسوم وشعارات على الحواجز الكونكريتية تجسد انتصارات وصولات وبطولات الجيش العراقي الباسل والشرطة العراقية وتشكيلات الحشد الشعبي ودحرهم لعصابات داعش الارهابية في مختلف قواطع العمليات" .

واضاف ان "اقامة مثل هذه الأعمال التي تجسد روح الفداء والوطنية والشجاعة التي سطرها ابناء العراق الغيارى في مواجهة قوى الشر والارهاب سيكون لها الاثر الاكبر في نفوس جميع أبناء المجتمع كونها رسالة الى العالم بأن العراق مصنع للأبطال والمبدعين في شتى مجالات الحياة" .

هذا و ان "هذه المبادرة تأتي بالتزامن مع اسبوع التضامن مع القوات الامنية الذي دعا اليه رئيس الوزراء.

شبكة الثقافة والفنون تستنكر تدمير اثار الموصل

العراقية - متابعة

استنكرت مؤسسة الشبكة للثقافة والفنون والاعلام في محافظة بابل،، جريمة عصابات داعش الارهابية بتدمير الاثار بمحافظة نينوى.

وقال مدير الشبكة يعقوب يوسف العبدالله، ، ان المؤسسة اقامت وقفة صباحية عند بوابة عشتار وبمشاركة ادباء وفنانين من محافظات (نينوى، وصلاح الدين ، وديالى ، والانبار ، وبغداد ، وكربلاء ، والنجف ، والديوانية ، وميسان) الجمعة الماضية، حيث اطلقنا صرخة استغاثة للحكومة المركزية ولوزارة السياحة والاثار من اجل بذل المزيد من الاهتمام بالسياحة والاثار في العراق كونها منجما اخرا يضاهي النفط يمكنه رفد الموزانة العامة للبلد بالواردات.

واضاف العبدالله انه عند المساء اقيم المهرجان الرسمي حيث تم تسمية واختيار عقيل المندلاوي مدير عام دائرة العلاقات الثقافية سابقا واليوم هو مدير دار الازياء العراقية "كرجل للثقافة لعام 2014" لما قدمه من اثراء للحركة الثقافية في العراق ،مضيفا ان من ضمن برنامج المهرجان كان عرض مسرحي من مدينة الموصل وقراءات شعرية من الرمادي .

واوضح العبدالله انه "لا يوجد اليوم اي اهتمام بالاثار مطلقا وسمعنا ان تصنيف مدينة بابل الاثرية اصبح بالمرتبة 900 ضمن تصنيف مواقع الاثار على مستوى العالم" ، مشيرا الى ان هناك تقصير كبير من وزارة السياحة والاثار لانها حسب القانون هي المسؤول الرئيس في هذا الجانب لما تملك من موازنة وتخصيصات، كما انه لا توجد اية صلاحيات للمحافظات في التعامل مع ملف الاثار.

واشار العبد الله الى ان الشبكة اطلقت مقترحا خلال هذه الوقفة لاستغلال المناطق الاثرية عبر الاستثمار لامكانية تطويرها وجعلها موردا ماليا مهما لدعم الموازنة .

اسبوع الحرف والفنون الشعبية

العراقية - متابعة

أقام معهد الحرف والفنون الشعبية التابع لدائرة الفنون التشكيلية بوزارة الثقافة احتفالية اسبوع معهد الحرف والفنون الشعبية في مقر المعهد. وقال مديردائرة الفنون التشكيليةالدكتور شفيق المهدي في حفل افتتاح الاحتفالية أنّ معهد التراث الشعبي اعدّه قسم انتاجي ينتج لكن علينا أن نسهم بفتح نافذة لتسويق ماينتجه، وقد أثبت المعهد جدارته وقدم مستوى مطلوباً من أنتاج الأعمال الحرفية لاسيما بعد اعتراف وزارة التعليم العالي بهذا المعهد. وثمن عمل الطلبة وعدّه أكثر من الجيد ويتقدم على المعاهد والكليات، وأكد دعمه لدفعه إلى الامام وبالإتجاه الصحيح لرفع المستوى العلمي. ومن جانبه أكد مدير معهد التراث حسان قصي نحن سعداء في الاطلاع على انتاجات تراثية يفتخر بها كلّ عراقي سواء كان في الداخل أو الخارج، والجميل أن عوائل الطلبة كانوا ملتزمين في متابعتهم لأبنائهم وبشكل الصحيح.

وتضمن المعرض في أروقته أعمال من السجاد والطرق على المعادن والجلود واستخدام الأدوات البسيطة فكلها حرف وفنون يدوية يفتخربها الطالب، يروم أن يخدم وطنه ويسهم في الحركة الثقافية في العراق.

وزارة الثقافة تحتفي بعيد المرأة العالمي

العراقية - متابعة

اقامت دائرة العلاقات الثقافية العامة في وزارة الثقافة احتفالية بمناسبة يوم المرأة العالمي على قاعة المتنبي في مبنى الدائرة. حضر الاحتفالية وكيل وزارة الثقافة فوزي الاتروشي واعضاء رابطة المرأة في الوزارة وعدد من المثقفين والاعلاميين ومنتسبي دائرة العلاقات الثقافية. وفي بداية كلمته قال الاتروشي:وانا انحني اجلالا لكل النساء اللواتي سقطن سواء في صلاح الدين أو الموصل وسنجار والنساء الايزيديات المقاومات ضد داعش أعلن تضامني الكامل مع النساء المقاتلات في كوباني .لكنه ايضاً ابدى حزنه واسفه الشديدين لوجود النساء النازحات بسبب الهجمات الارهابية مشيراً الى وجود مليون ومئتين الف ارملة معيلة. وأضاف الاتروشي: أن المرأة العراقية اصبحت ضحية الرجل في المنزل والتراكمات الاجتماعية والعشائرية التي بدأت تظهر اكثر من اي وقت آخر مثل الفصل العشائري والنهوه وزواج القاصر وزواج الاكراه وعقود الزواج خارج المحكمة شهدت لها رواجاً في العراق اكثر من اي وقت مضى ولايستثنى من ذلك الا اقليم كردستان الذي اصدر تمسكه بمفاهيم التقدمية في قانون الاحوال الشخصية الذي منع منعاً باتاً الاعتراف باي عقد زواج خارج المحكمة وزواج القاصر يعد جريمة مع سبق الاصرار والترصد. بعدها القي بعض القصائد الشعرية للشاعر مروان عادل والشاعرة أفياء الاسدي التي مجدت دور المرأة ومعاناتها وابداعاتها على مر العصور وبمشاركة فرقة دار السلام التراثية البغدادية بعزف غنائي موسيقي تراثي بغدادي بقيادة الفنان قيس عبد الرزاق.

افتتاح ملتقى القاهرة الدولي السادس للرواية العربية

العراقية - متابعة

بدأت فعاليات الملتقى الدولي السادس للإبداع الروائي العربي تحت عنوان «تحولات وجماليات الشكل الروائي- دورة فتحي غانم» ، بالمسرح الصغير بدار الأوبرا. وتتواصل الفعاليات عقب الافتتاح على مدار أربعة أيام بمقر المجلس الأعلى للثقافة

ويصاحب الملتقى معرض للكتاب «مع خصم 50% على إصدارات المجلس» منذ اليوم الأول. و قد أعلن الدكتور/ محمد عفيفي أمين عام المجلس الأعلى للثقافة مضاعفة القيمة المادية للجائزة التي تمنح في نهاية فعاليات الملتقى لتصل إلى مائتي ألف جنيه لأول مرة منذ انعقاد الملتقى منذ عام 1998. وقررت اللجنة المعدة للملتقى أن تهدى أعمال الدورة الحالية إلى اسم الكاتب الراحل / فتحي غانم تقديرا لما قدمه من أعمال روائية أثرت الحياة الأدبية.

فى البداية توجه الناقد صلاح فضل إلى الحاضرين بكلمة اللجنة العلمية للملتقى، مؤكدا أن هذه الدورة تدعو الجميع لإقامة خارطة طريق في الإبداع والأدب ،مضيفا أن المثقفين المصريين قاموا بدور بارز ليستردوا مصر مرة أخرى ممن استولوا عليها (في إشارة إلى حكم جماعة الإخوان المسلمين الذي انتهى في الثالث من يوليو 2013).

وألقى كلمة الروائيين والنقاد العرب الكاتب المغربي الدكتور محمد برادة، فقال إن « الرواية العربية تظل مشدودة دائما إلى الحاضر، فرغم بحث الكاتب زمنيا في الماضي والتاريخ، فإنه يبحث زمنيا عما يفسر الحاضر»، مضيفا أن «الحاضر العربي الدموي يأبى إلا أن يفرض نفسه على الرواية العربية».

والملتقى الدولي للإبداع الروائي العربي واحدٌ من الملتقيات العلمية المتخصصة في مجال الرواية العربية، على مستوى الوطن العربي، وقد عقدت أخر دورة له عام 2010 تحت عنوان« الرواية العربية إلى أين؟»

و يدور الملتقى هذا العام حول عشرة محاور هي : (الرواية وحدود النوع ،اللغة في الرواية ،تطور التقنيات الروائية، الفانتازيا والغرائبية ،الرواية والتراث، الرواية والفنون ،شعرية السرد ،القمع والحرية ، تقنيات الشكل الروائي ، الرواية ووسائط التواصل الحديثة) بالإضافة إلى خمس موائد مستديرة تتناول كل واحدة منها قضية من القضايا الإشكالية، وهي: (الرواية والخصوصية الثقافية ، الرواية الرائجة،الظواهر الجديدة في الرواية العربية ، الرواية والدراما، جماليات الواقع الفانتازي) بمشاركة مائتين وخمسين ناقدًا وروائيًا ممثلين لعديد من الدول. ومنهم : حياة الرايس / شكري المبخوت ، من تونس بنسالم حميش / محمد برادة من المغرب بشير مفتي/ سمير قسيمي من الجزائر ، حمور زيادة/ امير تاج السرمن السودان عبده خال/ يحيي إمقاسم/ إبراهيم الخضير من السعودية سعود السنعوسي/ فاطمة يوسف العلي / ليلى العثمان من الكويت سليمان المعمري من سلطنة عمان- محمد شاهين.

سفارة العراق في برلين تتسلم 15 قطعة أثرية

العراقية - متابعة

أعلنت السفارة العراقية في برلين، عن تسلمها 15 قطعة أثرية من قبل وزارة الخارجية الالمانية.

وقال سفير العراق لدى جمهورية المانيا حسين الخطيب في بيان ان "سفارة جمهورية العراق في برلين تسلمت، 15 قطعة أثرية مهربة من العراق" .

وأعرب الخطيب عن سعادته بـ"نجاح السفارة وبالتعاون مع المؤسسات المختصة بالجهود المتواصلة في استرداد هذه القطع بهدف المحافظة على الإرث الحضاري العراقي" .

يذكر ان المتحف العراقي تعرض إلى أعمال نهب بعد حرب عام 2003 ودخول القوات الأمريكية إلى بغداد مباشرة، فضلا عن أعمال النبش والتخريب التي تتعرض لها المواقع الأثرية في عموم البلاد.

أشياء للذكرى

أكــلات شعبيـــة في ذاكـــرة جـــوع الفقـــراء

العراقية - محمد اسماعيل

يوقظني صوت جدي وجدتي، يستحضران اسميهما من عمق الاهوار.. حسيَن ورسل، كي لا ينسيانه في بغداد التي طوتهم بجوع اخف وطأة من مهانة الاقطاع.. مهاجرين جنوبيين ما زالوا يسمون الجيل الثالث منا (شروكية). و(شروكي) كلمة حميمة الى نفسي، برغم تعمدها اهانة وليس توقيرا للنسب، لهذه المفردة اكلات لذيذة ورثناها مع فقر الاهل الذين لا يمتلكون ما يورثوننا، سوى صفات كالميسم في ضلع (السليت). تلك الاكلات اقترنت باستيقاظ جدي وجدتي لصلاة الفجر، تصنع لي جدتي (مريسة) خبز يقطع ويحمس بالدهن، فتتكسب اطرافه؛ لذاذة منقطعة نظير الطعم. وعندما يستيقظ اخوتي: كاظم.. محام الان وازهار وسعاد.. باحثة اجتماعية وزوجة الفنان علي المطوع، تعد لهم امي (رصاع) وهو خبز تمن ينضج على طاوة، نسميها (تاوة) غير مبتعدين بالتاء عن الطاء، حسب رولان بارت الذي يجيز استبدال التاء بالطاء بالدال في الترجمة. اذا ما نفر واحد من اخوتي، متبطرا على النعمة، تقول له امي: لاتتبطر لا الله يطيرها علينا. فاروح في صفنة تأملات.. هي شحيحة اصلا.. الرزق شحيح، يعني طائر طيب النعمة طايرة منا قبل ان يتدخل

الله في طيرانها بسبب تبطر اخي على الرصاع، اذن هل هو الشيطان وحده الذي كان يجوعنا. اذا كان دوامي في المدرسة، صباحا، فانا اعب المعدة بالـ (محروك اصبعه) قبل التوجه خالي الجيوب الى الصف، ارنو الى اقراني يتلذذون بالكيك وانا اتلظى اشتهاءً (أعف اذا انحنت لهن رقاب) فاقنع زملائي بانني اكره طعم الكيك. لم يقتنعوا بل كانوا يهينونني: لا انت مو تكرهه بس ماعندك فلوس.. يتيم ماكو احد يعطيك فلوسا. طيب ما ذنبي بذلك؟ ولماذا يسخرون من كوني لا املك فلوسا وهل انا الذي امت والدي يوم ولادتي واظل مع اخوتي على يد جد وجدة لم يتقيا الله بيتمنا؟ الاطفال من حولي في المدرسة لم يقتنعوا لكن المشكلة انا فقط الذي اقتنعت بان طعم الكيك كريه، وما زلت حتى زمن الرفاه المالي الذي اعيشه الان، لا استسيغ طعم الكيك بل اكرهه عضويا وليس نفسيا.عودا الى المحروك اصبعه، خبز يقطع ويغلى بماء يمكن اعتباره منقوع البصل مع شيء من بهارات اذا توفر في حالات الرفاه النسبي، الذي تحسدنا يرابيع الصحراء عليه. اثناء شجر التنور من قبل امي، التي لم تكف عن الخبز ظهر كل يوم، على مدى ثمانين عاما، ومن يعش.. ثمانين حولا لا ابا لك يسأم، فبلغ السأم منها حد استبدال عظام الحوض بعتلات بلاتين اقعدتها على عرش الشيخوخة. نقف انا وسعاد على مسافة آمنة، تقينا لهب التنور، اذا فاض نارا، بانتظار خبزتين استثنائيتين، تسميهما سعاد (حنونة) نأكلهما وقد دست فيهما امي اشياء تشبه الشحم او المصارين او البصل او كل تلك الجردة من الرقائق وتلصقهما في بطانة التنور. اذا شاء جدي ان يرحم بناء، سمح لامي بقلي الرصاع في الدهن، حينها يتحول اسمه الى (خبز بدهن) من التمن ومن الحنطة على حد سواء، وفي مراحل متقدمة، عندما كبرت ازهار.. صار عمرها اربعة عشر عاما، توسط لها جارنا داود رحمه الله، فعينت عاملة في معمل الزيوت، امام رعب مدير عام الزيوت مطلع السبعينيات، من ان القانون يحاسبه على تشغيل قاصر، فاجابه داود: ويحاسبك الله اشد اذا جاعت هذه اليتيمة واخوتها الثلاثة. عندما اشتغلت ازهار تمكنا من اضافة بيضة واحدة، توزعها امي على اربع خبزات بالدهن. عندما كبرت السنوات بنا وعمل كاظم محاميا وسعاد باحثة اجتماعية قبل ان تتعرف الى علي من خلالي.. يتحابان من ورائي ويتزوجان. وانا صحفي، استقرت ازهار تدير شؤون البيت، ناعمة بما زرعت فينا من الفة، اهمها لمة (العيال) حول طابك وسمك كل جمعة. والطابك طحين تمن معجون الى حد يعبر عنه باللغة العربية (لازب) اي ثخين على شكل قرص واسع يوضع على طبق طيني مفخور نسميه (طابك) ايضا، وتحته جمر (المطال) المجفف من فضلات البقر، حتى ينضج متيبسا بشكل شهي من حيث الجهة التي يلتصق عندها طبق العجين مع طبق الطين، وتظل من الاعلى (نص استاو) فنقلب المطال عليها لينفذ اجزاء من رماد (المطال) في (الطابك). مرة يؤكل الطابك لوحده، ومرة مع الزوري.. صغار السمك ومرة مع الكطان في حالات شديدة الكلفة. يذاب طحين التمن، في الماء، حتى يصبح رائقا وليس معجونا، ويصب على (الصاج) خبزا بسمك ورقة، مكسب ولذيذ مع البيض بالدرجة الاولى يليه القيمر والزبد. حلوانا في الاهوار (خريط) مسحوق يجمع من رؤوس القصب والبردي، بطعم الشهد، ولنا من الحلوى (كليجة) تعرفنا اليها من وجودنا على (غصور المدن) نتقبل اسمالهم كمسلمات لا هجاس ولا تحسس ازاءها؛ لانهم مدن ونحن فقراء. الكليجة تعد في عاشوراء، الى ان جاء من صحح لنا انها للعيد ابتهاجا وليس ليوم (الطبك) حزنا.

اليوم في التاريخ

19 آذار - مارس

1962 - وقف إطلاق النار في الجزائر بعد التوقيع على اتفاقيات إيفيان
1976 - ممدوح سالم يؤلف وزارته الثانية في مصر.
1978 - صدور قرار مجلس الأمن الدولي رقم 425 المتعلق بجلاء إسرائيل عن لبنان.
1989 - جلاء إسرائيل من طابا واستلام مصر لها بعد نزاع دام حوالي 3 أعوام.
1991 - البيجوم خالدة ضياء الرحمن تصبح أول رئيسة وزراء في بنغلاديش.
1994 - المتأسلمون في الجزائر يقتلون الصحفي جمال بن زاغو أمام منزله.
2003 - اختيار محمود عباس رئيسًا لوزراء السلطة الوطنية الفلسطينية.
2009 - توجيه إتهام رسمي لرئيس إسرائيل الأسبق موشيه كتساف بتهم الاغتصاب والتحرش الجنسي.
2010 - الرئيس المصري محمد حسني مبارك يصدر قرارًا بتعيين الدكتور أحمد الطيب شيخا للأزهر خلفا للشيخ الراحل محمد سيد طنطاوي

مواليد هذا اليوم

19 آذار - مارس

1906 - أدولف أيخمان، أحد مسؤولي الرايخ الثالث.
1913 - عبد العليم خطاب، ممثل ومخرج مصري.
1937 - ايكون كرينز، آخر رؤساء ألمانيا الشرقية.
1943 - ماريو مولينا، عالم كيمياء مكسيكي حاصل على جائزة نوبل في الكيمياء عام 1995.
1947 - غلين كلوز، ممثلة أمريكية.
1955 - بروس ويليس، ممثل أمريكي.
1963 - ماجد المصري، ممثل مصري.
1976 - ألساندرو نيستا، لاعب كرة قدم إيطالي.
1979 - إيفان ليوبيسيتش، لاعب كرة مضرب كرواتي.
1981 - كولو توريه، لاعب كرة قدم إيفواري.
1982 - برادلي جونز، لاعب كرة قدم أسترالي.

كلمة في اربع صور

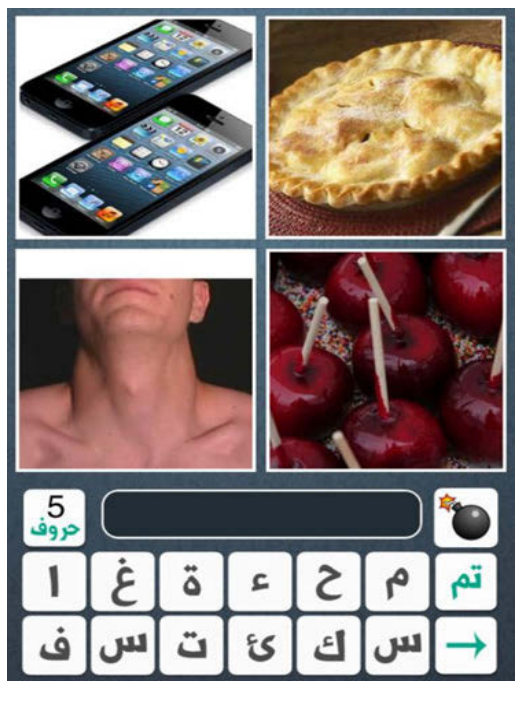

حدد الفروقات

كلمات متقاطعة

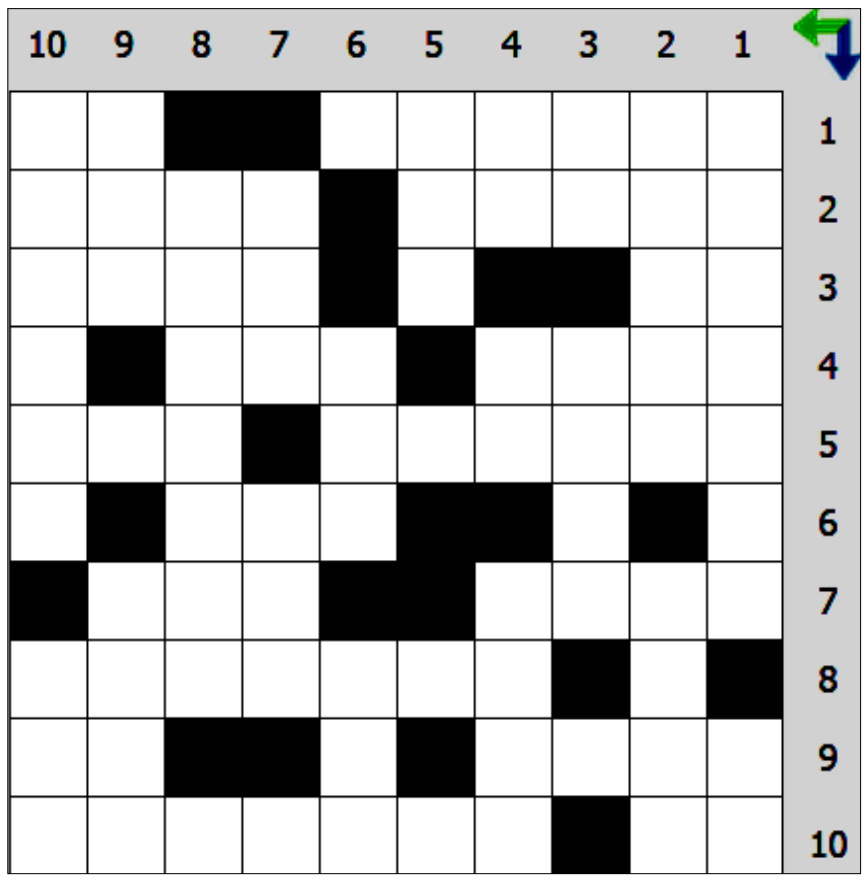

أفقي

1 - عاصمة المغرب - مسؤول
2 - عاصمتها بيروت - مدينة باسلة في فلسطين
3 - الغالبية العظمى - عدم وضوح (معكوسة)
4 - الذي يمشي على ارجله وبطنه - تاجر فراء
5 - عاصمة الإمارات - فاكهة حمراء لذيذة
6 - خروف كبير
7 - اصوات الهواتف - كتكوت
8 - عاصمة عربية بين نيلين
9 - عاصمة تلقب بالشهباء - جزء من الفم
10 - اترك - عاصمة المعز لدين الله الفاطمي

عمودي

1 - بلد المليون شهيد - متشابهان
2 - من انواع الشجر - اسمها القديم عمون (معكوسة).
3 - اصدر الهاتف صوتا - اقول مالم اكن اريد قوله (معكوسة)
4 - ثلثا باب - غير مهذب - اشتاقا
5 - صوت الألم
6 - للسؤال (معكوسة) - صفة من صفات البشر الحسنة أو السيئة
7 - ملل (مبعثرة) - نظر
8 - عاصمة موريتانيا
9 - اسم بنت بمعنى غزال - بلدة في لبنان
10 - مدينة ليبية شهيرة - الأرض المكرمة

لغز في صورة

كم دب يتواجد في هذه الصورة ؟؟ هيا نرى الأذكياء ودقيقي الملاحظة

حظك اليوم

برج الحمل

خسائر مادية محدودة سببها التهور، لكنّ الأيام المقبلة ستفتح لك مجالات عدة من أجل التعويض. التسامح المتبادل بينك وبين الشريك سيخلق ارتياحاً كبيراً عند الطرفين، وسينعكس إيجاباً على العلاقة بينكما.

برج الثور

كن دقيقاً في محادثاتك فأنت تبني للمستقبل ابتعد عن الضوء واعمل بدون ضجيج ولا تتحدث عن علاقاتك واتصالاتك حاذر الوقوع من التطرف، اذا كنت تعاني من وضع صحي متراجع فيجب ان تراقب الوضع عن كثب تحسباً لأي طارىء.

برج الجوزاء

يحمل اليك هذا اليوم اجواء ملائمة ومناسبة ترتفع المعنويات ويهدأ المزاج فتعوض عن الوقت الضائع وتنجز مشروعا لتبدأ آخر او تذهب في اتجاهات جديدة أكثر وعداً. صعب عليك التخلص ممّا يزعجك فالمقاومة تخفّ أيضاً، كما قدرتك على المواجهة.

برج السرطان

تبحث في مسائل مالية ملحة خلال يوم مليء بالمستجدات حيث تتاح لك فرص استثنائية وتحصل على تطمينات وضمانات وتحقق بعض الانجازات وتسوي الامور العالقة. تتمتع في هذا الوقت بجرأة الكلمة وشجاعة القول، فتطرح أسئلة محرجة وتغيّر في بعض الظروف.

برج الاسد

يتحدث هذا اليوم عن لقاءات مثمرة ونقاشات ومفاوضات وكتابات وحركة فكرية،عش حياتك ولا تقلق بالنسبة للمستقبل تتاح لك فرص كثيرة في المجالين المادي والعاطفي، تفرح برومنسية جديدة وتتمتع بأوقاتك وتلتقي بمن يثير اهتمامك وانتباهك وتكون سعيد جداً.

برج العذراء

تعيش يوماً أكثر سلاماً وتقدم على اعمال شجاعة وتخوض تجارب ايجابية ويكون خطابك مقبولا لدى الجميع برهن عن تعاطف وتناغم مع الآخرين. لا تكن عنيدا ومتشبثا بآرائك من دون أن تبحث فيها مع الآخرين.

برج الميزان

تبدأ بالتخطيط لمشاريع مقبلة ، فتسير الأمور كما هو متوقّع لها لا شيء في الأفقيدل على ضربات قاسية، لكن بالمقابل لا مؤشر عن مفاجآت ضخمة وجيدة تتلقاها. لحسن الحظ أنك تعبّر عن نفسك بطريقة ذكية ومحبّبة، فتظهر ودا وتقارباً مع الآخرين وتشعربالانسجام مع الذات.

برج العقرب

إذا ساورك بعض الشكوك أو جدت أن الأمور لا تسير بالسرعة المطلوبة فلا تيأس أو تستسلم أو تشكك بطالعك، سوف تشعر بالحلول الآتية إليك. لا شك في أنك تتمتع بأفكار خارقة، وبقدرة على توظيفها وإقناع الآخرين بها تزيح من طريقك الأشخاص المتطفلين، وتقترب إلى من هو قادر على مساعدتك.

برج القوس

تعيش يوماً صعباً ومعقداً قد تغضب من ملاحظات وانتقادات. كن هادئا ومن المستحسن عدم التورط في المشاكل، حاذر المواجهة الشرسة حتى ولو اضطررت لمواجهة المسؤولين والاداريين كن هادئا وبرر مواقفك دون اثارة المتاعب. تفكر في حل المشاكل التي نزلت بينك وبين الشريك، وأشعرتك بالغضب.

برج الجدي

تتغير حياتك العاطفية والاجتماعية في هذا اليوم المميز تهتم بشأن عاطفي وتفرح بخبر أو لقاء، وتتلقى الدعوات من كل صوب وتشارك في نشاطات مسلية ولقاءات ممتعة وتصادف الحب بطريقة أو بأخرى. يرسل اليك كوكب فينوس سهامه في القلب. حضّر نفسك لكي تعيش ظروفاً استثنائية في الحب.

برج الدلو

راجع حساباتك وابتعد عن الاضواء تفقد الثقة بنفسك أو بالاخر ،كما قد يصعب عليك التفاهم مع الشريك وربما تظهر عن تأفف وتذمر وتوجه الانتقاد والملاحظات الجارحة بدون حدود. أمورك المالية مستقرة ولا تواجه مشاكل، قد تفكر في تغيير مسكنك، أو أن تعود إلى بيتك القديم.

برج الحوت

تتعرض لاتهامات عشوائية أو لتراجع في قوة الحظوظ ، تواجه محكمة او شريكاً أو شخصاً غريباً بشكل استفزازي حاذر من توتر واسترح لا تحاول الضغط على المحيط ولا تحسد الاخرين فلا احد يعرف ماذا يخفي الاخرون من مصاعب وآلام. تكثف اتصالاتك وترغب في تحسين المردود العملي عليك، هناك تغيير مالي كبير.

العراقية
سياسية يومية عامة
www aliraqianews com

مدير التحرير
احمد مهدي عصاد

جريدة يومية سياسية عامة تصدر
عن المؤسسة العراقية للصحافة والنشر
هاتف رئيس التحرير : ٠٧٧٠٤٤٣٩٩٨٧
هاتف العلاقات العامة والاعلان : ٠٧٧٠٤٤٣٩٩٧٨
طبعت بمطابع شركة الأنس للطباعة والنشر

العدد (616) الخميس 19 آذار 2015
Tur: 19 Mar 2015 issue no.616

اثار شجون الجمهور بعذاباته

احتفاء مبلل بالدموع بفيلم (تحت رمال بابل)

العراقية / عبدالجبار العتابي

الجمهور الذي خرج من قاعة المسرح الوطني بعد انتهاء عرض فيلم (تحت رمال بابل) كانت الدموع تترقرق في عيون اغلبه، فيما اعلن البعض انه جسده ما زال يرتجف من هول ما شاهده وقد استذكر اياما قاسية.

عرض فيلم (تحت رمال بابل) للمخرج العراقي محمد جبارة الدراجي على قاعة المسرح الوطني ضمن فعاليات عرض افلام بغداد عاصمة للثقافة العربية 3102، على الرغم من انه لم يدرج ضمن هذه العروض لأسباب كانت تتعلق بإدارة دائرة السينما والمسرح بعد الخلاف الذي حدث بين المدير العام السابق للدائرة نوفل ابو رغيف وآل الدراجي، فكان العرض مناسبة للاحتفاء به،سواء من قبل المدير العام لدائرة السينما المسرح / وكالة مهند الدليمي (وكيل وزارة الثقافة)، الذي كرم الشخصيات الرئيسية في الفيلم وهم من المشاركين فعلا في الانتفاضة الشعبانية عام 1991، لا سيما ان شهر آذار / مارس هو شهر الانتفاضة الشعبانية، وقال: لقد كانت شجاعة واضحة من هؤلاء الرجال الذين شاركوا في تجسيد ادوارهم في فيلم تحت رمال بابل وهو دورهم الحقيقي في الحياة العراقية من خلال مشاركتهم الفعلية في الانتفاضة الشعبانية.

وأضاف الى ان هذا التكريم هو تكريم معنوي في ظل الظروف الحالية التي يعيشها البلد، ليس تكريما للفيلم حتى لا يقال اننا ميزناه عن الافلام الاخرى الجيدة ولكن تكريما لموضوعه.

دقائق مبللة بالدمع

ويمكن القول ان قاعة العرض شهدت في اغلبية وقت العرض صمتا هائلا حتى مع السكون الذي يظهر في احداث الفيلم،فيما كسرته في بعض الاوقات ضحكات على حوارات مشاكسة تجري بين ابطال الفيلم او تصفيق من الجمهور لحالات معينة، فيما التأوهات كانت تندفع من جنبات القاعة، لكن الملفت ان الجمهور لم يغادر القاعة فور انتهاء الفيلم بل ظل جالسا يستمع الى اغنية النهاية التي ادتها المطربة بيدر البصري ويقرأ في اسماء مشتغلي الفيلم، فيما كشفت الاضواء عن دموع ترقرقت في العيون ومن ثم جاءت اعترافات العديد من الذين شاهدوا الفيلم ان اجسادهم ارتجفت مثل ارواحهم وقد اعاد اليهم الفيلم ذكريات عاشوا احداثها او فقدوا خلالها احبابا لهم.

الفيلم يروي قصصا حصلت في العراق، تدور احداثها في نهاية حرب الخليج 1991، بطلها ابراهيم (الفنان سمر قحطان)، جندي عراقي هرب من الكويت بعد هزيمة الجيش العراقي بصحبة جندي جريح يحاول انقاذه، ليشقا طريقهما بحثا عن الخلاص عبر رحلةٍ محفوفة بالمخاطر للعودة الى بيته، عبر الصحراء،ولكن ابراهيم سرعان ما يلقى القبض عليه من قبل الحرس الجمهوري ومن ثم يزج به في سجون صدام بتهمة الخيانة العظمى، وفي السجن يتعرض مع اخرين الى اسوأ انواع التعذيب والشتائم والعبارات النابية، وعلى الرغم من الانتفاضة التي قام بها الشعب العراقي ضد حكم صدام، الا انها سرعان ما تجهض وبالتالي يتعرض ابراهيم والعديدون مثله الى القتل رميا بالرصاص والدفن في مقابر جماعية في رمال بابل.

آراء في الفيلم

فقد اكد الناقد السينمائي مهدي عباس، ان الفيلم مؤثر لانه لامس مرحلة قاسية، وقال: فيلم تحت رمال بابل فيه لغة سينمائية وجهد واضح وهو بمثابة وثيقة تاريخية عن احداث عام 1991..ادارة تصوير عالية وهندسة صوت من الدرجة الاولى واداء سينمائي متميز

واضاف: الفيلم فضح للمقابر الجماعية وعرضه ياتي تزامنا مع بطولات الجيش والحشد الشعبي والعشائر ضد داعش والبعث المنبطح تحت داعش.

وتابع: ما احدثه الفيلم بكثير من الجمهور الذي خرج من القاعة باكيا، فأنا اراه طبيعيا، فهذا تعاطف طبيعي مع اناس تعرضوا للظلم والكبت من نظام دكتاتوري فاسد.

اما الدكتور ماجد الربيعي، الاستاذ في كلية الفنون الجميلة، فقد اكد ان الفلم يعد ملحمة وطنية كبيرة، وقال: ان (تحت رمال بابل) فيلم كبير بثيمته وصنعته وان المخرج ذكي يعرف كيف يجد تمويلا لافلامه وكيف يوزعها.

واضاف: الفيلم وثيقة مهمة وفيه حوارات جميلة ستبقى لفترة طويلة في ذهن المشاهد، وقد استطاع ان يثير الشجون والمشاعر والذكريات الاليمة التي عاشها الكثير من العراقيين في تلك السنة.

فيما قال المخرج السينمائي فلاح العزاوي: برأيي ان السينما تسلية ومتعة، لكن فيلم (تحت رمال بابل) محمل بالماسي فلم أرى نصف المجتمع وأعني به المرأة..ونحن نحتفل بعيدها ولايكفي ظهور العجوزة أم أبراهيم أم بطل الفيلم..المفروض أرى علاقة أنسانية بين رجل وأمرأة لآتعاطف مع الفيلم.

واضاف: الفيلم من النوع الحربي وهذا غير مرغوب به الان..ولكن يمكن أستدرار عطف الجمهور وهذا ليس قياساً لنجاح الفيلم..وهو وثائقي ينحى منحاً دراميأ.

رأي المنتج عطية الدراجي

من جهته اعرب المنتج عطية الدراجي عن سروره بعرض الفيلم،مؤكدا انه لا يعادي احدا، وقال: اشعر بالسعادة ان يتم عرض الفيلم في قاعة المسرح الوطني وضمن عروض بغداد عاصمة للثقافة العربية بعد ان كان خارج هذه العروض، وشكرا لمن احتفى بالفيلم.

واضاف: الفيلم عرض آلام العراق ومعاناته الحالية التي هي نتاج لكل ما مر به في الماضي وعلينا ان لا ننسى الناس الذين حاربوا وضحوا من أجل العراق في تلك المرحلة العصيبة من تاريخ العراق.

وأوضح: الفيلم جمع بين الفيلم الروائي والوثائقي، فقد عمد المخرج الى تقديم اشخاص عايشوا انتفاضة عام،1991 وكانوا ضحية قمع النظام البعثي، ليحكوا قصصهم والتجارب المريرة التي عاشوها في معتقلات صدام حسين ومن ثم المقابر الجماعية التي دفنوا فيها وهم احياء، فكثير من الشخصيات والحوارات التي تدور في الفيلم هي قصص حقيقية لأشخاص عايشوا المأساة.

وتابع المنتج الدراجي:استخدام بعض الالفاظ النابية جاء للتعبير عن القهر والظلم الذي كان يعاني منه ابطال الفيلم وهي حقيقة اردنا ان ننقلها بشكلها الكامل.

مدحت صالح يغني "مصر تحب السلام"

العراقية - متابعة

طرح الفنان مدحت صالح أحدث أغانيه الوطنية والتي تحمل إسم "مصر تحب السلام" والتي طرحها بالتزامن مع نجاح المؤتمر الإقتصادي الذي أقيم في مدينة شرم الشيخ على مدار الأيام الثلاثة الماضية.

وكتب كلمات الأغنية نورا الباز ولحنها ووزعها ياسر ماجد فيما تضمنت مشاهد للضربات الجوية التي نفذتها القوات المسلحة بالإضافة إلى مشاهد من الثورة المصرية، فيما قام بالإخراج والمونتاج المخرج الشاب ماريو مجدي، علماً أن فريق العمل أهدى الأغنية للمحطات الفضائية لتُعرَض على شاشتها.

هازال كايا تتبنى مواجهة "العنف ضد المرأة"

العراقية - متابعة

صرّحت الممثلة التركية "هازال كايا" بطلة مسلسل أسميتها فريحة في حوار أجرته مع جريدة Milliyet التركية أنها ستواجه قضايا العنف ضد المَرأة. وقالت أنها لاحظت في الفترة الأخيرة وأدركت مدى الظلم الذي تتعرض له المرأة في المجتمع، وأعلنت أنها أن ستضم إلى قائمة أعمالها المقبلة أدوارا تساند فيها المرأة وتدعمها حسبما ذكر موقع Ensonhaber التركي.

وأضافت "كايا" قائلة: المرأة مضطهدة منذ زمن كبير ولا تأخذ حقها. بالإضافة إلى العنف الذي يمارسه الرجل في المجتمع ضدها من جرائم إغتصاب نراها يومياً في أولى عناوين الصحف. ولقد انتشرت هذه الحوادث المؤلمة بكثرةٍ في الفترة الأخيرة. لكن، رغم ذلك أنا أرى أن وعي الناس لم يكن موجوداً قبل فترة ومن الضروري أن نعمل جميعا للتوعية حتى نقضي على العنف والظلم على المرأة وغيرها.

الجدير بالذكر هو مسلسل "كايا" الجديد بعنوان "مارال" يعرض الآن في تركيا. ويشاركها بطولته الممثل التركي "آراس بولوت إينملي" الشهير بالأمير بيازيد عن دوره في مسلسل حريم السلطان.

باسكال مشعلاني في احلام البنات

بعد عملها الاخير "احلام البنات" قدمت الفنانة باسكال مشعلاني البومها الخليجي "باسكال 2015" كما تستعد لاطلالة خاصة غدا عبر برنامج "أحلى جلسة". ماذا تقول عن عملها الجديد وسبب غيابها؟ وكيف تصف علاقتها بابنها ايلي؟ التفاصيل في هذا اللقاء.

بعد النجاح الذي يحققه الالبوم الاخير "باسكال 2015" للفنانة باسكال مشعلاني تقول الاخيرة انها كانت ترغب في اصدار البوم منوع بين المصري واللبناني والخليجي إلى أن وصلتها مجموعة من الاغنيات الخليجية فقررت إصدار البوم خليجي كامل باللهجة البيضاء التي يمكن فهمها في مختلف الدول العربية. وعن سبب العودة بألبوم خليجي وليس من خلال الاغنية اللبنانية تقول باسكال انها سبق وقدمت أغنية لبنانية هي "أحلام البنات". إنما لا بد من اعتماد عنصر المفاجأة مع الجمهور لتقديم كل ما هو جديد وغريب.

تتحدث باسكال عن لقائها بالفنان ملحم بركات على متن الطائرة خلال توجههما إلى تونس حيث أطلعته على تجديد أغنية "يا مدقدق" والتي صورتها في كليب. باسكال اثنت على خفة ظل الموسيقار وقالت: "كان بركات اول من استمع إلى صوتي يوم قررت الغناء واعجب به وطلب مني الخضوع إلى التمارين. لكنني يومها لم أكمل بسبب معارضة عائلتي. أخبرته ان الفنان يحتاج إلى التجديد من وقت إلى آخرٍ ليضيف إلى رصيده الفني خصوصاً إن كان صوته يسمح بأداء لهجات مختلفة. لكنني اوافقه الرأي بضرورة الحفاظ على هوية الاغنية اللبنانية والتمسك بها". باسكال اكدت أنها وملحم اتفقا هذه المرة على التعاون من خلال عمل فني بعدما سبق واتفقا أكثر من مرة على ذلك من دون نتيجة بسبب بعض الظروف، معتبرة ان صوتها سيكون له طعم مختلف بلحن الموسيقار. يذكر انها تستعد لطرح البومها الجديد اللبناني والمصري بالتزامن مع عيد الفطر وقد تعاونت فيه مع زوجها الملحن ملحم أبو شديد.

سارة برايتمان تتحضر للغناء في الفضاء

تستعد مغنية السوبرانو البريطانية سارة برايتمان لتقبل متغيرات العالم الخارجي وتأثيرها على طريقة أدائها الغنائي حيث تقوم بمهمة استثنائية عبر الغناء في الفضاء في تجربة هي الأولى من نوعها

تحضيرا لرحلتها إلى الفضاء في شهر أيلول (سبتمبر) المقبل، كشفت مغنية السوبرانو سارة برايتمان عن مجموعة صور لجلسة تدريبية قبيل توجهها إلى الفضاء حيث ستغني بطبيعة الحال.

وأوضحت الصور مراحل تدريب سارة للتحرك ببزة الفضاء والتعامل مع الظروف الجوية القاسية، والقدرة على تحمل السفر في سرعة عالية. وتتدرب برايتمان في مركز رائد الفضاء يوري جاجارين في موسكو حيث ستكلفها الرحلة نحو 53 مليون دولار. الرحلة إن تمت، ستجعل برايتمان في المرتبة الثامنة لعدد السياح الفضائيين الذين دفعوا ملايين الدولارات لزيارة الفضاء، علما أنها تبلغ من العمر 54 عاما. وستبدأ المغنية الإنكليزية رحلتها في 1 أيلول (سبتمبر) على أن تبقى 10 أيام في المحطة الفضائية العالمية. يرافقها في الرحلة الكولونيل الروسي سيرجي فوكوف (42 عاما) ومهندس الطيران الدنماركي آندرياس موغنسن (35 عاما).

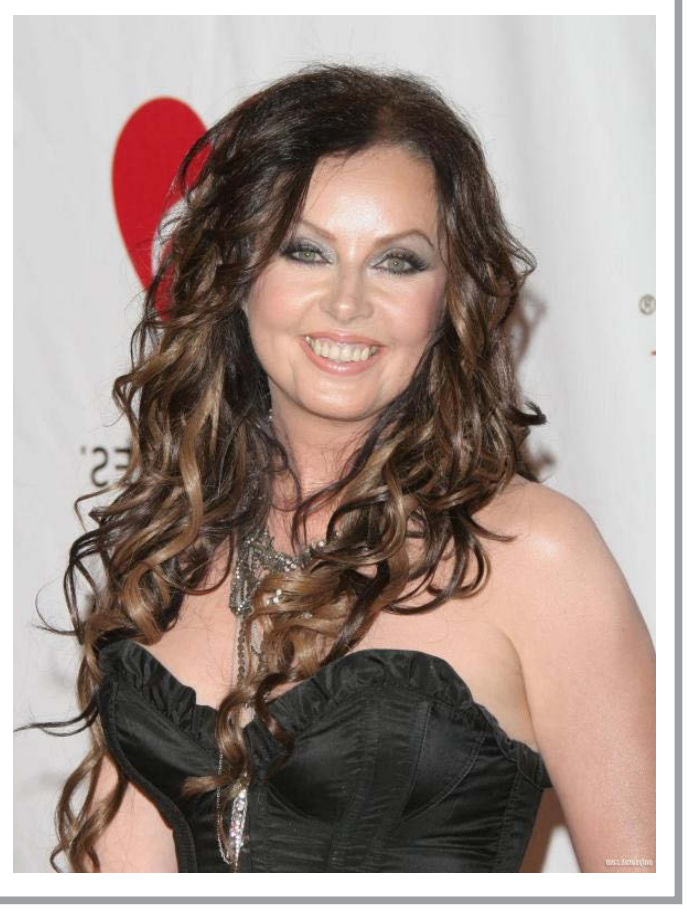

وكشفت برايتمان في المؤتمر الصحافي، الذي عقدته بموسكو، أنها تتدرب 16 ساعة يوميا خصصت منها 4 ساعات لتعلم اللغة الروسية. كما تخضع لدروس كيفية التعامل مع أجواء منعدمة الجاذبية. وأضافت أنها تحضر أغنية لتغنيها من الفضاء من وحي الرحلة، مشيرة إلى أن الغناء في جو منعدم الجاذبية يختلف كليا عن الغناء على سطح الأرض.

هيفاء وهبي بشعر قصير من أجل "مريم"

في إطار استعداداتها لشخصيتها في مسلسلها التليفزيوني الجديد "مريم"، غيّرت النجمة اللبنانية هيفاء وهبي من إطلالتها بقصها لشعرها الطويل والذي تتميز به.

وشاركت هيفاء جمهورها ومعجبيها صورة لها بـ "اللوك الجديد" الذي ستطل به في مسلسلها الجديد "مريم"، وأشارت أنها التقطتها من موقع تصوير العمل، وكتبت "شعر قصير".

ومسلسل "مريم" من تأليف أيمن سلامة، ومن إخراج محمد على، في أول تعاون يجمعها بهيفاء وهبي، ويشارك في بطولته خالد النبوي، وريهام عبدالغفور، وأحمد صلاح السعدني، وأمل رزق، وتامر ضيائي

ويعد مسلسل "مريم" هو ثالث تجارب هيفاء وهبي في الدراما التليفزيونية، من بعد مسلسل "كلام على ورق"، والذي عرض في شهر رمضان 2014، ومسلسل "مولد وصاحبه غايب"، والذي لم يعرض على الشاشة الصغيرة بعد. إطلالة هيفاء في مسلسل "مريم".

دوللي شاهين تضيء اجواء شرم الشيخ

حرصت الفنانة اللبنانية دوللي شاهين على حضور حفل ختام المؤتمر الاقتصادي الذي استضافته مدينة شرم الشيخ دعماً للاقتصاد المصري.

دوللي نشرت صوراً من كواليس الحفل، ظهرت فيها متألقة بفستان قصير براق مكشوف الظهر، بينما تزينت بماكياج صارخ زاد من قوة إطلالتها، وحرصت على التقاط صور تذكارية تجمعها بعدد من النجوم الذين حضروا الحفل، ومن أبرزهم، تامر هجرس، نجلاء بدر، مروة نصر، محمد كريم، بشرى، وغيرهم.

من ناحية أخرى، تستعد دوللي شاهين لإطلاق أول ألبوم كامل لها «سندريلا»، ويتضمن 13 أغنية متنوعة اللهجات، وتعاونت فيها مع عدد كبير من المؤلفين والملحنين، كما أنها تعاقدت على طولة فيلم جديد بعنوان «اتقي شر الحريم»

كيت هادسون تظهر على شاطيء النهر

ظهرت الممثلة الأميركية "كيت هادسون" على شاطئ "ماليبو" بصحبة المغني البريطاني "كريس مارتن" الزوج الأسبق للممثلة الأميركية "غوينيث بالترو" علماً أنهما اصطحبا أطفالهما معهما.

وقد أستمتعت "هادسون" البالغة من العمر 35 عاماً و"مارتن" البالغ من العمر 38 عاماً على الشاطئ، حيث ظهرت وهي ترتدي زي السباحة "البيكيني" بينما ظهر "مارتن" ببدلة ركوب الأمواج، فيما استمتع أطفال "هادسون" "رايدر" و"بينج" باللعب واللهو مع "أبل" ابنة "مارتن" وشقيقها "موسيز"، ثم تناول الجميع وجبة العشاء معاً.

الجدير بالذكر هو أن تلك النزهة لا تعطي أي إشارة سواء إن كانت رومانسية أم أن الثنائي خرجا لكونهما مجرد أصدقاء، علماً أن "مارتن" قد ارتبط بعلاقة عاطفية مع "جنيفر لورانس" بعد انفصاله عن زوجته "بالترو" البالغة من العمر 42 عاماً في مارس(آذار) من العام الماضي بعد زواجٍ دام عشر سنوات، كما أن "هادسون" قد انفصلت عن خطيبها "مات بلامي" في ديسمبر(كانون الأول) الماضي، وعاشت علاقة قصيرة مع ديريك هوغ، فيما نشأت علاقة صداقة بين "هادسون" و"بالترو" منذ فترة حيث صرحت لـ "2012Harper's Bazaar" أنها تقدر "بالترو" وتعتبر صداقتهما مكسباً لها وصفقةً حقيقية.